BIBL. SAN MARTIN
R.E.DE S.MARTIN 134
R

LOS ANDES

DIECIOCHO PAGINAS
Precio del Ejemplar $ 10,00

Año XCIV | Registro Nacional de la Propiedad Intelectual Año 1974: Nº 1.270.582 | MENDOZA — Martes 25 de Noviembre de 1975 | Publicación adherida al Instituto Verificador de Circulaciones | Núm. 31.109

El gabinete reúnese hoy con la cúpula sindical

Tratarán aspectos salariales del presupuesto para 1976

BUENOS AIRES, 24 (NA). — Un extenso análisis del proyecto de gastos y recursos para el ejercicio de 1976 fue efectuado hoy en una reunión de ministros, en la que hicieron sendas exposiciones para explicar detalles del mismo, los secretarios de Hacienda y de Programación y Coordinación Económica, licenciado Rodolfo Aníbal Frigeri y doctor Guido Di Tella, respectivamente.

El proyecto proseguirá considerándose mañana, a partir de las 19, en una nueva reunión de los ministros y secretarios de Estado y en la que participaran también representantes de la Confederación General del Trabajo de las 62 Organizaciones ya que se analizaran aspectos salariales del presupuesto general de la Nación.

Este proyecto será aprobado, casi con seguridad por el Poder Ejecutivo, en una reunión del gabinete nacional en pleno que pasado mañana presidirá al jefe del Estado, tras lo cual será enviado de inmediato al Congreso de la Nación para su tratamiento en el período de sesiones extraordinarias.

La reunión de hoy se inició a las 10.20 en la sala de situación de la Casa de Gobierno, sin la presencia de la Presidente de la Nación, quien se hallaba en Olivos y sus deliberaciones finalizaron a las 13.35.

Participaron en ella todos los ministros del Poder Ejecutivo, con excepción de los de Cultura y Educación y de Trabajo, doctores Pedro J. Arrighi y Carlos Federico Ruckauf, quienes se encuentran en España y en Guatemala, respectivamente.

También estuvieron presentes los secretarios general de Gobierno, coronel (RE) Dardo Di Paolo; de Prensa y Difusión, señor Eloy Rébora; de Informaciones del Estado, vicealmirante Aldo Peyronel; Técnico y Privado de la Presidencia de la Nación, doctor Julio González; de Hacienda, licenciado Rodolfo A. Frigeri, y de Programación y Coordinación Económica, doctor Guido Di Tella y el jefe de la Casa Militar, capitán de navío José Antonio Ventureira.

Reunión entre Broner y Cafiero

BUENOS AIRES, 24 (Télam). Diversos problemas que hacen al desenvolvimiento de la actividad empresaria fueron expuestos hoy al ministro de Economía, Antonio F. Cafiero, por una delegación de la Confederación General Económica, encabezada por su titular, Julio Broner.

Finalizada la entrevista, que se prolongó entre las 19 y las 21, Broner dijo a los periodistas que habían expresado a Cafiero la inquietud del empresariado por determinadas leyes sancionadas recientemente, señalando que "en algunos casos es necesario que el Poder Ejecutivo promueva ante el Congreso su derogación y, en otros, se proceda a modificarlas".

Agregó que se había solicitado el otorgamiento de créditos para hacer frente al incremento salarial que rige a partir del primero del corriente mes.

En otro orden de cosas, Broner señaló que se interesó a Cafiero en la activación de los proyectos de desarrollo industrial, tanto regional como sectorial, mencionando entre ellos el relacionado con la planta de soda solvay en la provincia de Río Negro.

Dijo después que habían informado al ministro acerca del estudio de la liquidez que realiza el Instituto de Investigaciones Económicas y Financieras, manifestándole la preocupación del empresariado por las pautas anunciadas por Cafiero en octubre último, según las cuales en el segundo semestre de este año la liquidez será un 45 por ciento inferior a la del primer semestre.

Broner se refirió luego a la expectativa generada por el anuncio del ministro de Trabajo sobre un incremento salarial a partir del 1º de enero, "antes de conocer el nivel de deterioro del salario real que, eventualmente, se producirá el 31 de diciembre próximo".

En relación con el conflicto planteado entre la UOM y SMATA por el encuadramiento sindical de los obreros de la industria de autopiezas recientemente laudado por el Ministerio de Trabajo, afirmó que la decisión oficial afectará a las pequeñas y medianas empresas de ese sector. Anticipó que la CGE apoyará el pedido de anulación del laudo, formulado por la entidad sindical a la que afecta la medida, o sea SMATA.

Finalmente, expresó que habían informado detalladamente a Cafiero acerca de los alcances del segundo congreso nacional de economía que, organizado por la CGE, dará comienzo mañana en esta capital.

Integrantes de la comisión investigadora parlamentaria aparecen en la foto durante la reunión de ayer. A la izquierda está el doctor Antonio Tróccoli, que la presidió, y a la derecha, Luis Sobrino Aranda, cuya renuncia a la comisión fue aceptada ayer. (Radiofoto de NA).

Siguió ayer su labor la comisión investigadora

Reclamó más antecedentes a diversas áreas de Bienestar. Aceptan la renuncia de Sobrino Aranda

BUENOS AIRES, 24 (NA). — La comisión especial de la Cámara de Diputados de la Nación que investiga en el Ministerio de Bienestar Social y la Cruzada de Solidaridad Justicialista podría reunirse mañana con asistencia de los representantes justicialistas. Estos, en cumplimiento de instrucciones partidarias, habían resuelto suspender su participación.

Sin embargo, en las últimas horas de esta tarde se habría dispuesto rever esa actitud, dado que la pesquisa parlamentaria continuó, piloteada por los diez legisladores de la oposición que la integran. Esta circunstancia determinó que no se lograra paralizar la investigación, como era deseo de las autoridades del justicialismo.

Es por eso que esta noche el presidente de la Cámara de Diputados designó en reemplazo de Luis Sobrino Aranda y Bernardo Montenegro, que renunciaron, a Eduardo Ruiz Vilanueva (Mendoza) y Rodolfo Kelly (Buenos Aires).

La comisión había proseguido hoy su actividad y contó con la asistencia de Luis Sobrino Aranda (justicialista, Santa Fe), y a quien sólo en las últimas horas de la tarde se le aceptó la renuncia que había presentado la semana anterior.

Trascendió que, a pesar del cuestionamiento planteado por el Poder Ejecutivo a las atribuciones del Congreso Nacional para investigar en áreas gubernamentales, el Ministerio de Justicia hizo llegar, por intermedio del Registro Nacional de Personas Jurídicas, los antecedentes de la constitución y desenvolvimiento de la Cruzada de Solidaridad Justicialista que le habían sido requeridos la semana anterior.

Además de Sobrino Aranda, participaron de las deliberaciones Antonio Tróccoli (UCR, Bs. Aires) —quien presidió—, Joaquín Tula Durán (FUFEPO, San Luis— y Rafael Merino (APR, Buenos Aires).

En cambio no concurrieron los justicialistas Domingo López (Buenos Aires), y Manuel Cabaña (Jujuy) que, por mandato del Partido Justicialista, deben suspender las tareas investigadoras hasta tanto dictamine la comisión de asuntos constitucionales en el disentimiento del Poder Ejecutivo.

Cabaña reclamó que la bancada oficialista se reúna el martes de la primera semana de diciembre para dejar perfectamente aclarada la situación de los representantes en la comisión especial.

Mientras tanto la comisión de asuntos constitucionales ha sido convocada para este miércoles a las 12. Se conjetura que una circunstancial alianza entre los legisladores opositores y algunos de los "aliados" del oficialismo puede producir "un dictamen en mayoría contrario a la tesis de la Casa Rosada.

Precisamente por no coincidir con las objeciones del mensaje presidencial el titular de la comisión de asuntos constitucionales, Luis García (Justicialista), ofreció su renuncia. La fundamentó en razones de salud.

Su actitud posiblemente sea imitada por Nilda Garre (Justicialista, Capital).

Bajo el liderazgo del radical Tróccoli la comisión especial resolvió hoy reclamar nuevos antecedentes al Ministerio de Bienestar Social.

Piden datos sobre el personal "en comisión, adscripto y contratado; sobre cuentas bancarias; sumas ingresadas en concepto de recaudación por quiniela, sumas transferidas a la Cruzada de Solidaridad, y cuentas presentadas por esta entidad al Ministerio de Bienestar Social.

A solicitud de Sobrino Aranda "se acordó que los pedidos de informes deben retrotraerse a la fecha de creación del Ministerio de Bienestar Social".

También se resolvió "solicitar al jefe del Cuerpo de Bomberos informes sobre las actuaciones relativas al incendio ocurrido en los depósitos de la Cruzada de Solidaridad".

A esta fundación se le reclamó "la remisión de los libros de actas, o copias o fotocopias autenticadas de las mismas".

Poco después de darse a conocer la resolución de la presidencia de diputados por la cual se acepta la renuncia del Sobrino Aranda como miembro de la comisión investigadora, trascendió que el verticalista Rodolfo Kelly fue designado como remplazante de Bernardo Montenegro quien dimitió la semana anterior.

Ahora queda por cubrir la vacante de Sobrino Aranda.

Como se comentó insistentemente que tanto éste como Luis García serían objeto de sanciones, mañana a las 19 se reunirá el "grupo de trabajo" para respaldar la actitud que asumieron con relación a las pesquisa parlamentaria. Se descuenta que si aquella llegara a concretarse se produciría una fractura en la bancada oficialista.

Isabel Perón se reunirá el 10 con Bordaberry

MONTEVIDEO, 24. (UPI). — El presidente de Uruguay, Juan María Bordaberry y la presidente argentina, María Estela Martínez de Perón, se entrevistarán el 10 de diciembre próximo, al declarar inaugurado el primer puente internacional que unirá físicamente a los dos países, según se anunció hoy en forma oficial.

El puente está ubicado a 400 kilómetros de Montevideo, sobre el río Uruguay, un extremo está asentado en Paysandú (Uruguay) y el otro en Colón (Argentina).

Un comunicado de la cancillería uruguaya, al dar la información, expresa que el encuentro de los dos presidentes y la inauguración del puente reflejará la fraternal amistad y la firme decisión de ambos gobiernos de llegar a una estrecha integración, que redundará en un mutuo beneficio, a través del desarrollo dinámico de ambas naciones".

Agrega el informe que "esta primera obra de vinculación física materializa la determinación de hacer, que anima a los dos gobiernos y es un paso más en el proceso de cooperación y esfuerzo mancomunado que han emprendido con firmeza nuestros países".

El comunicado no dice si la presidente argentina cruzará a territorio uruguayo, o si solamente el encuentro presidencial se realizará en mitad del puente de 2.600 metros, pero fuentes allegadas al gobierno, dijeron que la señora de Perón asistiría en Paysandú a un almuerzo que le ofrecerá Bordaberry.

Rébora confirmó la entrevista

BUENOS AIRES, 24 (NA). — El secretario de Prensa y Difusión de la Presidencia de la Nación, señor Eloy Rébora, confirmó que la jefa del Estado se reunirá el diez de diciembre próximo con el mandatario uruguayo, Juan María Bordaberry, para dejar inaugurado el puente internacional que unirá las localidades de Colón y Paysandú.

Anunció, asimismo, que el miércoles próximo, en hora aún a determinar, la señora María Estela Martínez de Perón presidirá una reunión del gabinete nacional.

En esa reunión, quedaría aprobado el proyecto de presupuesto nacional para ser enviado al Parlamento.

La guerra civil sería inminente en Portugal

Movilizáronse los 2 bandos de la pugna política y las tropas izquierdistas están en "alerta revolucionaria"

LISBOA, 24. (UPI). — Los militares buscaban hoy desesperados una solución a la explosiva crisis portuguesa, al movilizarse los dos bandos de la confrontación política y afirmar la prensa que la guerra civil sería inminente.

En Lisboa, las tropas izquierdistas rebeldes se pusieron a sí mismas en "alerta revolucionaria", a la vez que los comunistas declaraban una huelga general de dos horas para pedir la destitución del gabinete.

La huelga pareció afectar a varios ministerios y a un número de fábricas en el sector industrial de los alrededores de Lisboa. Pero su efecto no se hizo notar en el céntrico distrito comercial, como no fuera por un paro de trabajadores dedicados a la construcción de una extensión del ferrocarril subterráneo.

En la población norteña de Chaves, estallaron varias bombas que destruyeron una estación transmisora de la cadena nacional de radio y una fábrica de cerámica manejada por elementos procomunistas.

Según los rumores, los grupos de extrema izquierda están repartiendo armas entre sus militantes, a la vez que las fuerzas leales al gobierno están tomando precauciones contra la posibilidad de un conflicto armado.

"O ellos o nosotros, aquí no puede haber concesiones", declaró un socialista en momentos en que el consejo militar revolucionario era convocado para reunirse más adelante hoy.

Luego la Casa de Gobierno anunció que el presidente Francisco Da Costa Gomes había recibido al jefe del Partido Comunista, Alvaro Cunhal, antes de la reunión del consejo revolucionario, para tratar con él de la crisis política, pero no se dio a conocer ningún detalle de lo que hubiesen tratado.

"Esta es la reunión más tensa y difícil que haya tenido el consejo en vista de la radicalización de los dos bandos. Ha llegado el momento de la verdad", dice el diario de Lisboa, de filiación comunista. Y el diario "Independiente a Capital", observa: "La ruptura podría provocar consecuencias difíciles de predecir, inclusive la peor de todas: la guerra civil".

Once unidades militares rebeldes del distrito de Lisboa se mantenían en "alerta revolucionaria" con el fin de impedir que el alto mando militar haga concesiones al gabinete, el que hace cinco días se declaró en huelga en señal de protesta contra la anarquía reinante en esta capital. Las demás unidades, o bien se pronunciaban en favor del gobierno o se negaban a definirse en favor de uno u otro bando.

Sin embargo, el mando central y el del norte advirtieron que reaccionarían con la fuerza contra toda acción encaminada a hacer caer el gobierno.

Una total ofensiva lanzó el comunismo

LISBOA, 24 (UPI).— La decisión del sexto gobierno provisional de suspender sus funciones sin renunciar, como protesta por la anarquía reinante, ha dado pie a los comunistas para lanzar una ofensiva política total que está destinada a tomar el poder y convertir a Portugal en un Estado al estilo soviético.

Esta opinión refleja la creciente desesperación e inseguridad evidentes aun entre la gente común de Lisboa, que ha sido espectadora silenciosa de la desintegración de la "revolución de las flores", iniciada hace 19 meses con esperanzas y expectativas al concluir la férrea dictadura derechista.

El gobierno cesó la semana pasada en sus funciones para protestar la anarquía imperante en las calles de la capital y la negativa de las fuerzas militares izquierdistas a intervenir con objeto de restablecer el principio de autoridad mínimo para el funcionamiento del Estado como tal. La izquierda extremista ha respondido con una campaña masiva en las calles, fábricas y cuarteles, en procura de forzar la caída del gobierno.

El líder comunista Alvaro Conhal precisó los objetivos de la ofensiva en una entrevista concedida durante el fin de semana, al interrumpir la gira por Europa Oriental para regresar apresuradamente a Portugal ante el cariz de los acontecimientos.

"Al suspender sus actividades el sexto gobierno provisional, en realidad, ha renunciado y debería permitir la formación del séptimo gobierno, de izquierda, formado por la izquierda y con la política de la izquierda", sostuvo.

El líder socialista Mario Soares y el ministro de Relaciones general Melo Antunes, líder del sector "moderado" del ejército, replicaron previniendo que una victoria comunista precipitaría la guerra civil en la nación.

"Si cae el sexto gobierno habrá una convulsión terrible", afirmó Soares. "Si la lucha es el precio de la libertad, lucharemos con las armas en la mano".

Esa retórica política al rojo vivo fué igualada en el sector militar con unidades de las regiones septentrional y central del país pronunciándose a favor del gobierno. El jefe de los servicios de seguridad militar, general Otelo Saravia de Carvalho, por su parte, dio el apoyo de sus tropas en la región militar de Lisboa a los comunistas y grupos de extrema izquierda.

La negativa de Carvalho de brindar seguridad al gobierno provocó la extraordinaria acción del gabinete la semana pasada. Pero un esfuerzo para desplazarlo de sus vitales funciones militares como líder del acantonamiento de Lisboa fracasó cuando las tropas amenazaron rebelarse si no era repuesto en el cargo de comandante de la región.

La posición de Carvalho en la crisis ha sido muy discutida. El general ha tratado pública y activamente de subvertir el gobierno, mientras al mismo tiempo rechazaba la exigencia de Antunes de que renuncie o se haga cargo pleno del poder en nombre de la extrema izquierda.

Los políticos han interpretado la reticencia de Carvalho para asumir el poder como resultado de su temor de que podría fracasar debido a la oposición de las regiones central y septentrional del país, densamente pobladas.

Mientras tanto, Carvalho no gobierna ni deja gobernar.

Esta impasse y el dominio izquierdista en las calles de Lisboa han dado lugar a crecientes discusiones acerca de si el gobierno debería trasladar la capital a Oporto, dejando que Carvalho y la extrema izquierda instalen una "comuna de Lisboa" hasta que puedan agruparse fuerzas militares suficientes como para aplastarlos.

El líder socialista portugués Mario Soares (derecha), quien sentenció ayer que si cae el sexto gobierno "habrá una convulsión terrible en Portugal", aparece junto al alcalde de Frankfort, en oportunidad de la visita que efectuó en setiembre a esa ciudad alemana. (Radiofoto de UPI).

Un ofrecimiento oficial aceptaron los estatales

BUENOS AIRES, 24 (Télam). — La coordinadora de Gremios Estatales informó hoy aquí, que acepta el pago de la deuda de retroactividades que el Estado mantiene con sus agentes, que de acuerdo al ofrecimiento oficial, será abonada en noviembre el 30 por ciento y con el sueldo de diciembre el 70 restante.

La información fue suministrada por medio de un comunicado que lleva la firma de Gerónimo Izetta, secretario general de la Confederación de Obreros y Empleados Municipales de Argentina (COEMA); Juan Contreras, secretario general del Sindicato de Obreros y Empleados del Ministerio de Educación (SOEME); Humberto Georgetti, secretario adjunto de la Asociación Trabajadores del Estado (ATE), y Jesús González, por la Unión del Personal Civil de la Nación (UPCN).

Destaca la Coordinadora, que reitera su posición en el sentido de que el aumento de 1.500 pesos otorgado recientemente por el Poder Ejecutivo, sea concedido a los trabajadores estatales con la misma vigencia con que se lo hizo con los del sector privado.

Señala, finalmente, que se intensificarán las gestiones para lograr la satisfacción de sus reclamos, en tanto ha sido convocada la mesa directiva de la Coordinadora para el próximo 26, a fin de considerar la marcha de las mismas.

Ratificóse por decreto el aumento de $ 1.500

Este absorberá todo otro incremento salarial dado con posterioridad a la vigencia de las paritarias

BUENOS AIRES, 24. (NA). — La presidente de la Nación firmó hoy el decreto por el cual se dispuso otorgar un aumento de 1.500 pesos mensuales en las remuneraciones de los trabajadores que se desempeñan con relación de dependencia en la actividad privada y en las empresas del Estado, regidas por convenciones colectivas de trabajo o estatutos especiales.

Este aumento absorberá todo otro incremento salarial, inclusive gratificaciones y otros tipos similares de ingresos, convenios u otorgados voluntariamente por los empleadores con posterioridad a la vigencia de las convenciones colectivas de trabajo concertadas recientemente.

El decreto, que lleva el número 3507, establece también que "el Poder Ejecutivo Nacional procederá en el mes de enero de 1976 a reajustar los salarios en forma directamente proporcional al aumento del costo de vida producido en los meses de noviembre y diciembre de 1975".

El aumento salarial acordado ahora "se liquidará y abonará como suma fija e independiente de la remuneración normal del trabajador y sujeta a las normas que rigen el pago de sueldos y jornales".

Dicho aumento integrará la remuneración del tarbajador a todos los efectos de la relación laboral, ya sea que ésta aparezca regulada por ley, convención colectiva de trabajo, acuerdo de partes o por disposición unilateral del empleador, teniéndose en cuenta cuando corresponda abonar beneficios porcentuales en función de salario.

El aumento se abonará íntegramente en los casos de prestación de servicios que correspondan a la duración habitual de trabajo en el establecimiento de que se trate, aunque la remuneración esté ajustada por mes, por día, por hora o por producción siempre que no sea inferior a seis horas diarias.

A los efectos de la fijación del aumento que se dispondrá en el mes de enero próximo, el Instituto Nacional de Remuneraciones informará al Poder Ejecutivo el porcentaje promedio de aumento del costo de vida.

El decreto establece asimismo, que el Ministerio de Economía no admitirá como costo de las empresas, el proceso de formación de los precios, ninguna incidencia por salarios mayor que la que resulta del valor fijado en este decreto.

Más violencia hubo en Beirut

Cobraron 4 vidas los tiroteos

Un guerrillero izquierdista enmascarado, con una capucha para protegerse de la lluvia, se aproxima cautelosamente a una esquina del centro de Beirut mientras prosigue la lucha en la capital libanesa. Nuevamente fracasó una tregua entre las facciones musulmanas y cristianas en pugna. (Radiofoto de UPI).

BEIRUT, 24. (UPI). El imperio de las armas rigió hoy en las calles de esta capital y dirigentes políticos rivales rechazaron llamamientos formulados por el primer ministro Rashid Karami para que colaboren en el mantenimiento de la paz entre los musulmanes izquierdistas y los cristianos de derecha.

Unidades de milicianos belicosos destrozaron una supuesta cesación del fuego —la 13ª en las últimas 10 semanas— y por lo menos cuatro personas murieron y otras 12 resultaron heridas en choques ocurridos en esta capital. El total de bajas en los siete meses que lleva la lucha sectaria supera los 4.200 muertos.

Los encuentros armados paralizaron la actividad comercial y sólo unos pocos negocios abrieron sus puertas en la sección comercial alta de la ciudad pero al caer la noche las calles quedaron desiertas.

La conferencia fue convocada por el primer ministro Rashid Karami en un esfuerzo desesperado para impedir una quinta vuelta de abierta guerra civil. El llamamiento fue dirigido a "todos los ciudadanos del Líbano para que realicen qué "la gravedad de esta etapa de su historia requerirá que todos se pongan en línea".

Añadió que los miembros de la comisión de reconciliación que asistieron a la reunión de hoy desearon concentrarse solamente en un tópico: la seguridad. Pidieron a Chamboun que asistiera a la conferencia "porque es el hombre directamente responsable de la seguridad", señaló Karami.

A su vez Jumblatt, quien arribó posteriormente a la casa de gobierno, expresó a los periodistas que tanto Chamoun como el presidente Suleimán Franjieh deberían renunciar "antes de mañana" para el bien del país.

Jumblatt añadió que "elementos aislados" prosiguen la lucha y que la mayoría de los cristianos desea que se ponga fin a las muertes y destrucción.

El mensaje de los obispos, una invitación para rescatar al argentino de un proceso de decadencia

Especial para NA, **por Carlos Floria**

BUENOS AIRES, 24. — Luego de concluir las deliberaciones de la trigésimo segunda asamblea plenaria del Episcopado argentino, los obispos dieron un "mensaje al pueblo". Interesante incluso para los no cristianos, importante para los cristianos, el mensaje tiene una factura y contenido diferentes de los precedentes, al menos en tiempos relativamente cercanos. Es un mensaje de esperanza, palabra que para el cristiano tiene un profundo significado religioso, y para el no cristiano supone una apelación vital que excede la espera, hecha de expectativa anhelante y de pasividad.

La introducción del documento —relativamente breve y ceñido— procura situar el mensaje en el cuadro de una intención conciliar que acompaña a la sociedad en una nueva etapa histórica. En seguida se insinúa la profundidad de la crisis presente, pero se la califica como "superable". Los obispos no ocultan la gravedad de la crisis, su extensión política, económica, social y espiritual. Una y otra vez insisten en las repercusiones presentes y futuras de los hechos críticos, pero alertan sobre el peligro de la frustración y de la desesperanza, que suelen ser parte de las tentaciones colectivas hacia las fugas hacia adelante, o hacia la entrega a salvadores que luego dejan una estela de conflictos tanto o mas profundos que los encontrados.

En un pasaje del documento se dice: "La patria trasciende la fluctuación de los hechos concretos. No se agota en sus dificultades ni se identifica con sus funcionarios ni con alguna de sus instituciones; depende de todos los argentinos, que deben buscar el bien de la comunidad nacional por encima de sus intereses personales o de sus opciones partidarias...". Lo que el fragmento sugiere es interesante, porque la Iglesia se sitúa más allá de los ocupantes transitorios de roles institucionales, y no cae en confusión entre rol y ocupante, lo cual tiene que ver con declaraciones oficiales recientes que insinuaban tal confusión por no discernir los niveles ni la lógica interior de instituciones y fuerzas sociales.

La esperanza tiene sus razones, según los obispos, y éstas constan en el documento. Necesita de renovación, y esa renovación supone la reconciliación de los espíritus; la justicia y la libertad; la fe, el amor y la esperanza, y la necesidad de Dios. El documento culmina con una recomendación específica a los cristianos, de quienes se espera intensidad en la oración y en la penitencia, pero el mensaje mantiene, en general, una visión del hombre válida para creyentes y no creyentes que convengan al menos en ciertos valores éticos.

En medio de la sensación de decadencia que la crisis presente difunde, el mensaje episcopal es un llamado para evitar la nostalgia estéril o las posturas cínicas o escépticas ante la verdad y la vida. Más bien saca fuerzas de la prueba que asedia a la sociedad argentina y sugiere que es el momento de reivindicar la grandeza y la dignidad del hombre con serenidad y firmeza. El hombre no es un ser para la muerte sino para la vida. Un ser abierto a la búsqueda de la verdad por medio de su inteligencia y del diálogo esclarecedor. Un ser capaz de los actos sublimes y de los crímenes abyectos. Un pecador, un ser finito, un necesitado de iluminación y de ejemplaridad. Crisis como la presente tienden a degradarlo, a manosearlo, a mutilarlo. Procesos acechados por la mediocridad, por la ambición de poder y por la corrupción tienden a reducir a la persona en un objeto de solicitaciones mezquinas. Para el cristiano, toda esa confusión no debería impedir que mantenga la libertad interior que permite discernir entre los valores permanentes y los caducos o transitorios, por espectaculares que inmediatamente parezcan. Para el no cristiano otras creencias y la ética misma pueden servir a la reconquista de una libertad interior que no es prescindible.

El documento es una invitación para rescatar al argentino de un proceso de decadencia que no tiene que ser permanente ni fatal, porque los pueblos conocen tanto el progreso como la regresión, y depende del ejercicio de la libertad y de la justicia que los tramos negativos se reviertan. Pero para eso es preciso que no nos repleguemos a la vida privada ni al egoismo personal, a un pietismo individualista o a salvar la pura conveniencia.

El mensaje está dirigido a conmover los espíritus entregados y en ese sentido tiene la oportunidad de lo que se siente necesario.

Llegará hoy la misión económica de Venezuela

BUENOS AIRES, 24. (NA). — En dos grupos, uno a las 13.15 desde Europa y otro, en las postrimerías de la tarde desde Caracas, llegará mañana a esta capital la misión económica y negociadora de Venezuela, que preside el ministro de Hacienda, Héctor Hurtado.

Los visitantes serán recibidos a las 13.15 por el ministro de Economía, Antonio F. Cafiero y otros integrantes de la conducción económica.

Según se informó esta tarde en el Ministerio de Economía, la misión negociadora permanecerá en esta capital hasta el lunes venidero, analizando con las autoridades argentinas la posibilidad de acrecentar el intercambio. Con ese propósito, han sido creadas varias comisiones de labor, sobresaliendo las que tendrán por cometido específico el intercambio de productos agropecuarios, de la minería (hierro y carbón) y otros temas que fueron abordados en oportunidad del viaje que realizó a Caracas el secretario de Comercio Exterior, doctor Leopoldo Tettamanti.

Las comisiones deliberarán separadamente durante el miércoles y jueves de esta semana y propondrán las conclusiones a la deliberación plenaria que se desarrollará el viernes en el Salón de Acuerdos del Ministerio de Economía. En esa jornada será suscripta el acta que condensará las aspiraciones de los dos países.

Asesinaron a un alcalde en España

MADRID, 24. (UPI). — Terroristas no identificados dieron muerte hoy a tiros al alcalde de la ciudad vasca de Oyarzun, siendo este el primer estallido de violencia que se registra desde la muerte del generalísimo Francisco Franco, según informaron despachos noticiosos locales.

Varios hombres armados irrumpieron en la casa del alcalde Antonio Echeverría Albisu, que se encontraba mirando un programa de televisión y lo ultimaron a balazos.

Un grupo subversivo robó 1.500 kilos de explosivos

Se llevó, además, alrededor de 6.000 detonadores

MAR DEL PLATA, 24 (NA). — Más de 1.500 kilos de diversos explosivos y alrededor de 6.000 detonadores de distintos tipos fueron robados esta madrugada en una cantera de la zona de Batán, por elementos subversivos que vestían uniformes militares.

La denuncia fue presentada esta mañana aquí en la Seccional Cuarta de la Policía provincial, por Francisco Haro, gerente general de la calera "Yaraví S.A.", quien informó que aproximadamente a las 3.20 de hoy unos veinte desconocidos que vestían ropas de tipo militar, llegaron al lugar en dos Pick-Ups, una de ellas de doble cabina.

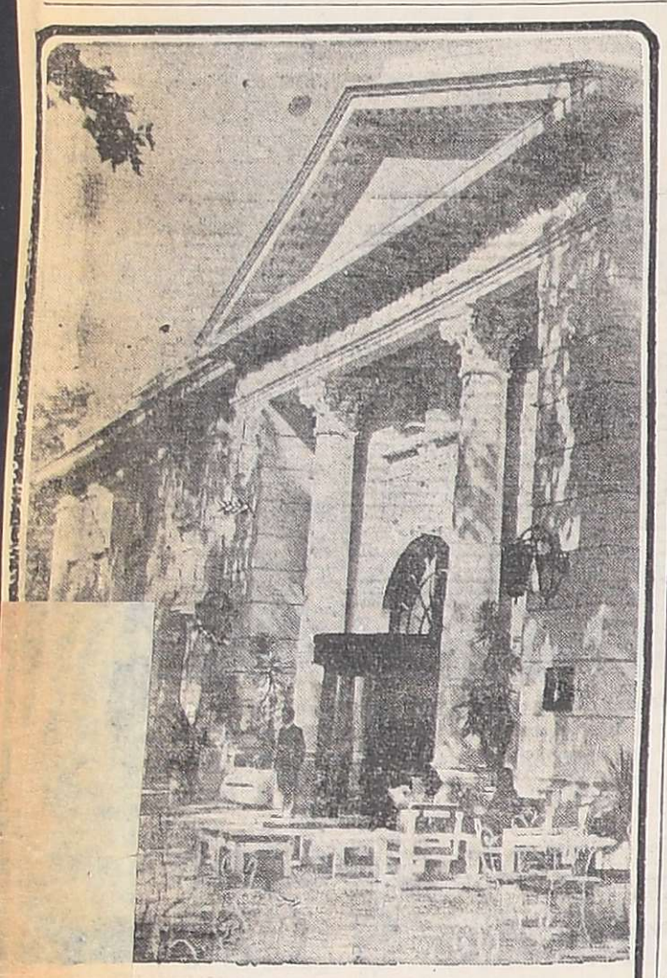

Los individuos, fuertemente armados, redujeron rápidamente al sereno, Francisco Severo Ibarra y se trasladaron hasta los depósitos de donde llevaron 1.200 kilos de gelamón, 300 kilos de Pegazul, 37 kilos y medio de pólvora, 80 detonadores eléctricos comunes, 2.900 detonadores Nº 8, 379 detonadores de distintos tipos, 2.900 metros de mecha lenta, 1 probador de fulminante y un disparador marca "Hércules".

Producido el robo ascendieron a los vehículos en que habían llegado y fugaron por la carretera que conduce hacia la localidad de Chapadmalal. Los asaltantes no dejaron inscripciones de ningún grupo subversivo, y dijeron al sereno que se incautaban del material "para enviarlo a Tucumán".

Intensos operativos en Bahía Blanca

BAHIA BLANCA, 24 (NA).— Un portavoz de la Armada anunció que "en cumplimiento de resoluciones emanadas del Poder Ejecutivo nacional, ha iniciado en la zona operaciones contra la subversión".

La información fue suministrada por el Comando de Operaciones Navales, que tiene su sede natural en la base naval de Puerto Belgrano, al norte de esta ciudad.

Advirtió el organismo que, "a fin de evitar equívocos y situaciones irreparables", que se deben tomar una serie de precauciones en la vía pública así como recomendó a la población circular con los documentos de identidad en su poder.

Las recomendaciones, por otra parte, se hicieron extensiva a los conductores de vehículos y al cumplimiento de normas de tránsito.

A comienzos de noviembre efectivos del mismo Comando efectuaron simulacros de adiestramiento en la lucha antisubversiva en esta ciudad y en Punta Alta, vecina a la base naval mencionada.

Intervinieron en esa ocasión en las maniobras tropas del V Cuerpo de Ejército, también con asiento en esta ciudad.

Penitenciaría bajo control militar

SANTA FE, 24 (NA). — El Comando del II Cuerpo de Ejército, con asiento en Rosario volvió a informar, esta tarde en un comunicado, que el servicio penitenciario nacional se encuentra bajo su control.

El documento militar fue dado a conocer ante versiones periodísticas que indicaban lo contrario'

PLAZA HOTEL
MENDOZA
Cadena Internacional
Habilitó nuevamente su terraza comedor
(Diariamente desde las 20 hs.)
DIA NACIONAL DE LA HOTELERIA
Anticipe su reserva al Tel. 214560

SMATA desconoció una intimación ministerial

Mañana realizará otro paro. Broner criticó el laudo oficial

BUENOS AIRES, 24 (NA). — Pese a la intimación ministerial a suspender todo tipo de medidas de fuerza, los trabajadores mecánicos de todo el país paralizarán el miércoles sus tareas, tal como lo hicieron durante la jornada de hoy, en protesta por la sanción de un laudo arbitral que incluye a todos los afiliados del Sindicato de Mecánicos y Afines del Transporte Automotor (SMATA) en una rama de la Unión Obrera Metalúrgica (UOM).

El plenario de delegados del gremio, reunido esta noche en la sede de la CGT, resolvió además, a propuesta del secretario general del SMATA, José Rodríguez, permanecer mañana en estado de movilización en los lugares de trabajo, realizando asambleas y preparando el paro y la movilización del miércoles, para realizar ese día a partir de las 12, una gran asamblea en el estadio Luna Park, de esta capital.

Rodríguez manifestó que desconocía la intimación ministerial ya que permaneció "toda la tarde en la CGT" participando en una reunión del secretariado de la central obrera, de la que es secretario de previsión social, en la que se analizó el problema de SMATA.

En esa reunión —que duró casi tres horas— no participaron ni José Báez del gremio del Seguro ni Alberto Campos, de la Unión Obrera Metalúrgica, y según trascendió, no se arribó a ningún tipo de fórmula conciliatoria.

En el primer piso de la CGT, mientras tanto, gran cantidad de delegados y trabajadores de diversas plantas automotrices de la Capital y Gran Buenos Aires colmaron desde las 18 horas el salón "Felipe Vallese" en donde permanecieron hasta las 21 cuando comenzó el plenario, cantando estribillos de apoyo a la integridad de su gremio y adversos al titular de la UOM, Lorenzo Miguel.

Intimación del Ministerio de Trabajo

BUENOS AIRES, 24, (NA). El subsecretario de Trabajo, José Ubaldo Verón, resolvió intimar al Sindicato de Mecánicos y Afines del Transporte Automotor para que disponga el levantamiento de las medidas de fuerza iniciadas hoy, "bajo apercibimiento de aplicar las sanciones legales que correspondan".

En los considerandos de la medida se menciona que el gremio, invocando "la pretendida defensa de su integridad como institución y ante el laudo Nº 29/73 suscripto por el señor director nacional de Relaciones del Trabajo, en su calidad de árbitro", dispuso esta medida de fuerza efectuada hoy y la convocatoria a otra similar el día 26.

Agrega que "las medidas de fuerza dispuestas, a la vez que traducen el desconocimiento unilateral de una disposición adoptada por el árbitro en el ejercicio legítimo y razonable de sus facultades, afectan inmotivadamente el desenvolvimiento de la actividad con seria lesión de los principios en que se asienta la paz social y la armonía en las relaciones del trabajo.

Declaraciones del titular de la CGE

BUENOS AIRES, 24. (NA). — "Ha sido inconveniente, y va a afectar sensiblemente la producción y se convertirá en un semillero de pleitos el laudo ficial sobre SMATA", declaró esta tarde el presidente del consejo directivo de la CGE, ingeniero Julio Broner.

El representante empresario manifestó que el movimiento de fuerza, iniciado en las fábricas terminales de la industria del automóvil afectan también a todas las fábricas de autopiezas, lo que le confiere un contorno mayor que el que podría esperarse.

El presidente de la CGE manifestó que de ese y de otros temas económicos, financieros y sociales estaba dispuesto a hablar con el ministro de Economía, doctor Antonio Cafiero.

Esas declaraciones fueron formuladas antes de ingresar al despacho ministerial, en dependencias del Ministerio de Economía.

Chispazos

por IAN

Se reconoció una renta del 15 % a industrias del papel

Asimismo fueron obligadas a establecer una cuenta de reserva en valores nacionales. La firma del convenio

BUENOS AIRES, 24 (NA). — La conducción económica reconoció hoy un margen de rentabilidad del 15 por ciento a las industrias de la celulosa y del papel, pero las obligó a establecer una cuenta de reserva en valores nacionales ajustables de la serie 1975-85 y depositar los títulos en el Banco Nacional de Desarrollo.

La decisión fue reconocida a través de la resolución 186 de la Secretaría de Comercio, pero se la puso en práctica desde esta tarde, al firmarse el convenio con la industria de la celulosa y del papel en el salón de acuerdos del ministerio de Economía.

El titular de la cartera, doctor Antonio F. Cafiero, presidió la ceremonia, encontrándose junto a él los secretarios de Comercio, Gerardo Mendoza, y de Desarrollo Industrial, Luis José Vasallo. También estuvieron presentes los miembros del consejo directivo de la CGE, a cuyo frente se encontraba el presidente, ingeniero Julio Broner, y el representante sindical, Fernando Donaires.

La diferencia entre la rentabilidad histórica del sector y el 15 por ciento autorizado solamente podrá destinarse a inversiones que tengan por fin alcanzar mayores volúmenes de producción, el mejoramiento de la calidad de los productos o el autoabastecimiento de materias primas e insumos. Todas estas inversiones deberán ser autorizadas por la Secretaría de Desarrollo Industrial, pero los fondos efectivos serán convertidos en bonos de la última serie.

Al iniciarse el acto de la firma del convenio por el cual las empresas aceptan esos compromisos habló el ministro de Economía, doctor Antonio F. Cafiero, quien señaló que el consumo de las pastas celulósicas y del papel obligará a la economía nacional a destinar a ellos 172 millones de dólares en el corriente año. La suma se acrecentará hasta 250 millones de dólares en 1977.

Cafiero efectuó posteriormente una reseña de las posibilidades de producción de madera celulósica en el país.

Informó que entre el período comprendido desde 1971 a 1975 las inversiones de esas empresas habían representado 3.875 millones de pesos nuevos. Entre 1975 y 1977, en cambio, las inversiones previstas por empresas con "Papelera Massuh: 10.238.000 dólares, Zucamor: 1.641.000 dólares, 491.000 marcos, 361.000 libras y 250 millones de pesos, Celulosa Jujuy: 124 millones de pesos nuevos; Ledesma S. A.: 250 millones de dólares y 14 millones de pesos, Addams: 1.350.000 dólare y 70 millones de pesos nuevos, Papelera Teitelman: 80 millones de pesos; Witcel S. A.: 100 millones de pesos, Celulosa Argentina: 500 millones de dólares y Alto Paraná: 296 millones de dólares.

Las inversiones totales, en consecuencia, alcanzan a 1.059.229.000 dólares, 49.000 marcos, 361.000 libras y 769 millones de pesos nuevos. La inversión en activo fijo alcanzará así a 2.500 millones de dólares.

Fernando Donaires, por la central obrera, y el representante empresario Héctor Gronchi, por la industria papelera adherida a CINA, agradecieron la decisión de las autoridades y solicitaron, al mismo tiempo, el otorgamiento de una más favorable relación de los cambios para permitir la salida de la producción hacia los mercados externos.

La suma total de los proyectos industriales —según se indicó en el transcurso del acto— permitirá alcanzar una producción interna de 800.000 toneladas anuales de papel para diarios y 150.000 toneladas de pastas químicas de fibra larga, en base a recursos leñosos. Pero todas las industrias, que figuran en los planes de inversión, tienen asegurada ya la materia prima indispensable.

Cada paso del gobierno causa polémicas en el seno del justicialismo

(De nuestra Corresponsalía en la Capital)

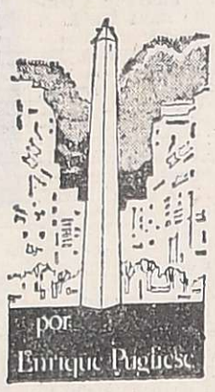

BUENOS AIRES, 24. — Cada paso del gobierno nacional en casi todos sus sectores gravitantes, provoca una densa polémica interna en el seno del justicialismo. El buen diálogo entre el gobierno y la oposición, por ejemplo —elaborado por Angel Federico Robledo—, provocó la reacción airada del diputado nacional José Juvencio Arce y su posterior licencia como legislador. La investigación dispuesta por la Cámara de Diputados en todo aquello que concierne con el Ministerio de Bienestar Social y la Cruzada de Solidaridad Justicialista produjo, como eco, un documento cuestionador de tal procedimiento por parte del Poder Ejecutivo y, simultáneamente, discrepancias profundas en el seno del bloque del Frente Justicialista de Liberación en conjunto y del propio Justicialismo en particular. El sábado último, una convocatoria a la Juventud Peronista en la residencia presidencial de Olivos con la promesa de escuchar un mensaje de la señora de Perón provocó un pequeño desacuerdo en la residencia porque la Jefa del Estado no se hizo presente en la reunión y desató el comentario airado de la Juventud Sindical Peronista notoriamente aliada a Lorenzo Miguel con quien, ese día, almorzó la Jefa del Estado. Finalmente digamos que no participar de algunos puntos de vista con la conducción nacional del justicialismo terminaron con la expulsión del gobierno bonaerense, señor Victorio Calabró del seno del partido, de las 62 Organizaciones y de la Unión Obrera Metalúrgica. Dicen los conocidos de Calabró que cuando éste se enteró de todas las expulsiones comentó sonriente: "Menos mal que Lorenzo Miguel no es presidente de Independiente (club del que es declarado simpatizante el gobernador de Buenos Aires).

Este empantanamiento político del principal partido del país está siendo seriamente analizado por los distintos sectores de la vida nacional ya que de acrecentarse las dificultades será difícil tomar una sola medida de gobierno en las próximas semanas".

Quiniela de Mendoza

El Banco de Previsión Social informó anoche que los resultados de la Quiniela de Mendoza, sorteada ayer son los siguientes:

1º Premio	.....	406
2º	"	327
3º	"	295
4º	"	682
5º	"	249
6º	"	925
7º	"	181
8º	"	655
9º	"	165
10º	"	537
11º	"	541
12º	"	073
13º	"	741
14º	"	340
15º	"	875
16º	"	724
17º	"	738
18º	"	458
19º	"	242
20º	"	290

MAXIMA: 28,0ºC
MINIMA: 9,5ºC

La temperatura máxima en el día de ayer en el aeropuerto internacional El Plumerillo, se registró a las 16.30, y fue de 28,0ºC, mientras que la mínima se anotó a las 5.20, con 9,5ºC.

Hoy

Pronóstico oficial

El pronóstico del tiempo para hoy anuncia tiempo bueno, con poco cambio de temperatura.

Tómbola

MONTEVIDEO, 24 (NA). — Números favorecidos en el sorteo de la Tómbola, efectuado hoy:

688	893
671	766
928	418
111	248
147	423
288	954
407	296
163	518
102	917
444	817

FOTOS CARNET
FOTO ALADINO
EN SU NUEVO LOCAL
San Juan 1392 - Tel. 218285
Mendoza.

Los requisitos de ingreso a universidades trataron

BUENOS AIRES, 24 (NA). —Para el ingreso a las universidades el año próximo, se mantendrán los requisitos generales en vigencia hay un principio de acuerdo, además, en aconsejar la supresión del tríptico nacional —historia y geografía argentina e idioma castellano— se podrían habilitar cursos de orientación vocacional durante la temporada de verano. Estos temas y otros atinentes al mismo fin, fueron abordados en una reunión que se realizó esta noche en el ministerino de Educación y que presidió, en ausencia de su titular, el subsecretario da Asuntos Universitarios, Jorge Aguilera. Asistieron los rectores normalizadores de las universidades de Buenos Aires, La Plata y Córdoba, Eduardo Mangiante, Héctor Mercante y Víctor Menso, respectivamente.

La permanencia de los requisitos generales para el ingreso universitario significa que todos los aspirantes deberán tener certificado de finalización de la enseñanza secundaria, sin tener ninguna materia pendiente de exámen presentar el certificado de buena conducta y el certificado policial de domicilio, y cumplir con los exámenes médicos que cada universidad solicite.

En cuanto al llamado "tríptico nacional", dijo Aguilera a los periodistas que "se coincidió en la existencia de inquietudes al respecto, y en la necesidad de establecer un sistema uniforme en todo el país, coincidimos fundamentalmente —enfatizó— en que su mantenimiento resulte quizás no aconsejable para 1976".

Agregó el subsecretario de Asuntos Universitarios que el ingreso 1976 presenta "dos problemas marcados: el desfasaje en el índice relación docente y alumno, y el que provoca la superpoblación de acuerdo con la capacidad física, sobre todo en algunas facultades".

Se habló, además, de la posibilidad de implementar medidas que desalienten las carreras tradicionales y alienten las no tradicionales. Entre estas medidas podría figurar el otorgamiento de becas para las no tradicionales, especialmente para las vinculadas con la tecnología de la alimentación.

Se prevé, asimismo, la impresión de 8.000 guías universitarias con las carreras en general, y de 5.000 dirigidas a las disciplinas de la tecnología de la alimentación.

Estos mismos rectores mantendrán una nueva reunión en el ministerio el 3 del mes próximo, que estará presidida por su titular, Pedro J. Arrighi.

Opinó Aguilera que "hemos hablado en tono condicional porque, en definitiva, el ministro decidirá".

En la mencionada reunión, los rectores normalizadores deberán presentar las posibles alternativas de solución de todos los problemas analizados hoy.

El justicialismo ratificó que realizará elecciones internas en 8 provincias

BUENOS AIRES, 24 (NA).— El Consejo Superior del justicialismo ratificó en su reunión le esta noche su decisión de realizar elecciones en ocho provincias, cumpliéndose durante enero, febrero y marzo del año próximo.

En el cónclave se analizó, asimismo, la situación nacional y la marcha general del gobierno, según lo informado por José Báez.

El organismo deliberó entre las 17.30 y las 21.45 con la presidencia de Angel Federico Robledo, y al término de la reunión el vicepresidente segundo, José Báez, informó sobre la decisión de ratificar la realización de los comicios nternos.

Anunció, también, que había sido integrada una comisión que va a estudiar el problema planteado por el proyecto de la Avenida del Justicialismo, cuestionado por los vecinos cuyas propiedades se verían afectadas. Las conclusiones a que arribe la aludida comisión serán remitidas a los representantes del justicialismo en la Municipalidad de Buenos Aires.

Báez manifestó que, a través de la Secretaría General del Consejo Superior, se va a instrumentar un plan para "canalizar las inquietudes de la juventud".

Adelantó que la semana próxima se iniciarán las reuniones de los partido integrantes del Frejuli con los ministros del Poder Ejecutivo. Báez puntualizó la intención de vitalizar el frente mediante este mecanismo, que permitirá, dijo, que cada partido pueda volcar sus inquietudes sobre cada área de gobierno y recibir información sobre ella.

El vicepresidente segundo del justicialismo señaló, refiriéndose al Frejuli, que se había decidido asignarle oficinas en el edificio ubicado en la calle Moreno 711.

Con respecto al anunciado documento del justicialismo, Báez manifestó que aun no existe criterio definido sobre el mismo.

¡VENGA AL CANJE DE ORBIS!!!
Su vieja heladera tiene valor: VENGA al canje ORBIS y consulte su cambio por una nueva unidad.
Su vieja cocina, su viejo calefón y su viejo lavarropas también tienen valor, sea cual fuere su marca.
VENGA AL CANJE DE ORBIS
Entregue su usado y sea propietario de un artefacto nuevo.
Oferta por tiempo limitado, haga uso de nuestros amplios
Créditos y repetimos:
¡¡Venga al canje de ORBIS!!
ORBIS Mendoza S.A.C.
Buenos Aires 233 - Tel. 252947 . Mza.
San Juan: Santa Fe 207 - Este - Tel. 24514

TOME
Cachamai
A TODA HORA HACE BIEN

DISTRIBUIDOR o REPRESENTANTE EXCLUSIVO
Para Mendoza, ACHERNAR S. A. busca, para las máquinas etiquetadoras manuales y etiquetas autoadhesivas de su fabricación de la mundialmente prestigiada marca PRIMARK.
IMPRESCINDIBLE: Responsabilidad comercial y técnica. Capacidad para organizar y atender servicio de mantenimiento y venta de repuestos y etiquetas.
ACONSEJABLE: Contar con una organización vinculada a comercios de autoservicio, laboratorios, industria alimenticia, etc.
OFRECEMOS: Buenas posibilidades de desarrollar el mercado de un producto de grandes perspectivas, como consecuencia de los cambios que se están operando en los sistemas de comercialización. Experiencia y garantía técnica avalada a nivel mundial. Abastecimiento sin restricciones de máquinas, etiquetas y repuestos. Interesado enviar antecedentes y referencias a:
ACHERNAR S.A. - Viamonte 494 - 7º Piso - BUENOS AIRES
25|11|F|25|11

"La Federación Odontológica de la Provincia de Mendoza"
En representación de los Círculos Odontológicos de: Mendoza, San Rafael, Gral. Alvear y el Este, comunica a todos los asociados a las entidades nombradas, que aspiren a colaborar en la Escuela de Odontología de la Facultad de Ciencias Médicas de la U.N.C. que por disposición de Asamblea General deben presentar sus carpetas de antecedentes hasta el día 5 de diciembre y recabar informes en:
CIRCULO ODONTOLOGICO DE MENDOZA
Patricias Mendocinas 539
CIRCULO ODONTOLOGICO DEL ESTE
Alvarez Condarco 46 - San Martín
CIRCULO ODONTOLOGICO DE SAN RAFAEL
Almafuerte 265 - San Rafael
CIRCULO ODONTOLOGICO DE Gral. ALVEAR
Diag. Carlos Pellegrini 339 - General Alvear
COMITE EJECUTIVO
25|11|C|730|25|11

S. U. T. E.
JUNTA ELECTORAL
La Junta Electoral del SINDICATO UNIDO DE TRABAJADORES DE LA EDUCACION, S.U.T.E., reitera a los afiliados las listas oficializadas de candidatos para la elección del Secretariado Ejecutivo a efectuarse el 27 de noviembre de 1975.

Lista Blanca
SECRETARIO GENERAL
Hiram Asdrúbal Quintana
VOCALES TITULARES
María Josefina Orozco de Muñoz
José Gagliardi
Tránsito Perfita Nélida Calfa
Napoleón Salvatella
Inés Iturre
Celia Merino
Roberto Nicolás Mercado
Myriam Gladys Crauchuc
Juan Fernando Bellene
Audelina V. Barraza de Regalado
VOCALES SUPLENTES
Francisco Roberto Romero
Nicolás Todelo
Susana Beatriz Di Filippo
Mirta I. Ramona Barbini de Ontiveró

Lista Celeste
SECRETARIO GENERAL
Arturo Marcos Garcetti
VOCALES TITULARES
Antonio Francisco Arrigo
Orlando Zulueta
Antonino Rocco Santacroce
Elsa Rossi de José
Francisco Sánchez López
Delia Laura Castagnolo
Judith Aída Carunchio de Moyano
Juana Marcelina Failla
Magdalena Neri Debechis
Norma Nidia Pizzuto de Domínguez
VOCALES SUPLENTES
María Clara Cuadrillero de Rosas
Miguel Angel Martínez
María Enriqueta Comeglio de Franceschini
Beatriz Fava Carrión de Naves

Lista Verde
SECRETARIO GENERAL
Rafael Domingo Blanco
VOCALES TITULARES
Humberto Isaías Maninó
Alba Carmen Romero
Miguel Angel Balussi
Juan Carlos Alcalde
Angeles Gutiérrez de Moyano
María Ester Brisoli
Alba Wilda Méndez
María Teresa Calderón
Norma Giménez de Zanetta
Susana Lucía Panochia
VOCALES SUPLENTES
Antonia Gallardo
Hilda Amore de Currenti
Alejandro Blas Díaz
Raúl Rafael Romero

Se comunica que por razones de fuerza mayor la mesa Nº 30 que funcionará en el Departamento de Malargüe, ha sido traslada de la Escuela "Gendarmes Argentinos", al local de la escuela cabecera Nº 533 "Teniente General Rufino Ortega", ubicada en Saturnino Torres y Emilio Civit, de la Villa Departamental.
Y manifiesta que es necesario que la elección sea una toma de conciencia por parte de los afiliados el que debe manifestarse con la presencia masiva en el acto electoral.
25|11|F|29221|25|11

Barrio Jardín

PLAN 17 de OCTUBRE

123 VIVIENDAS

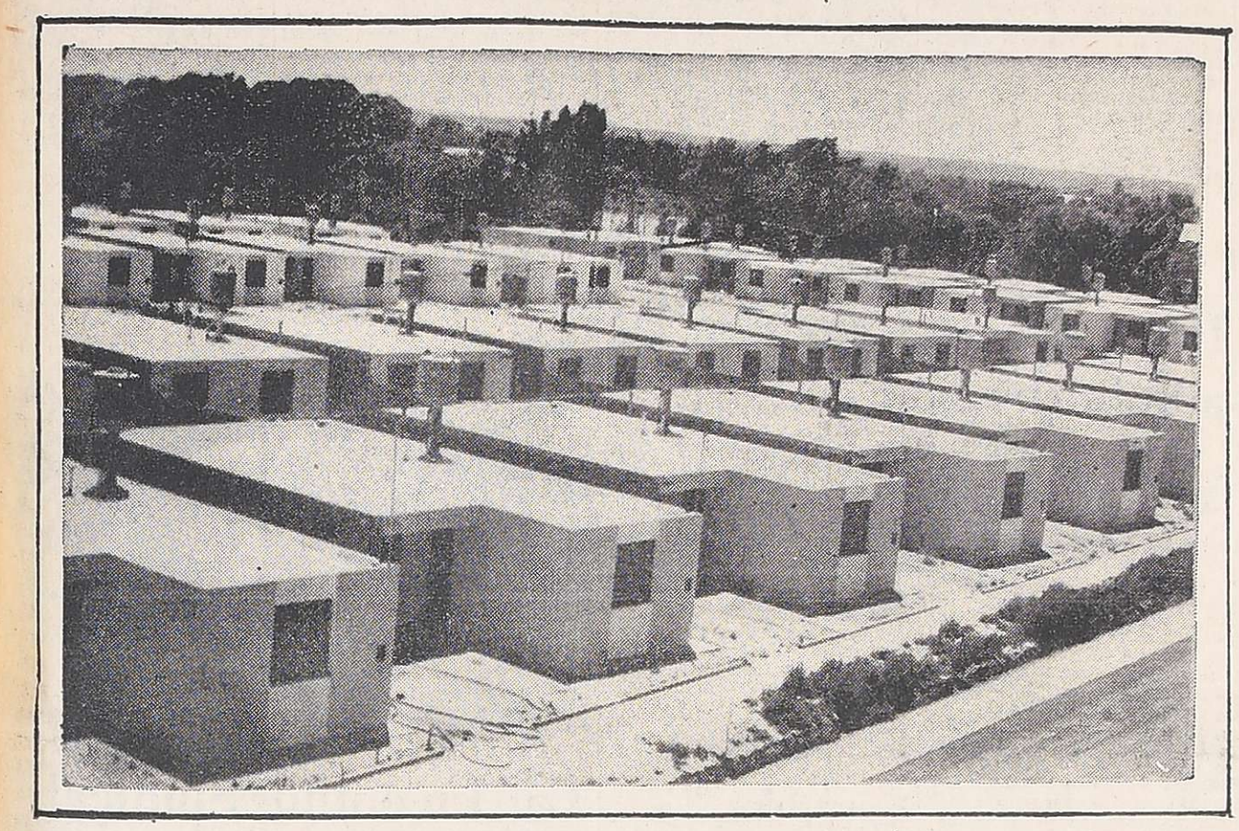

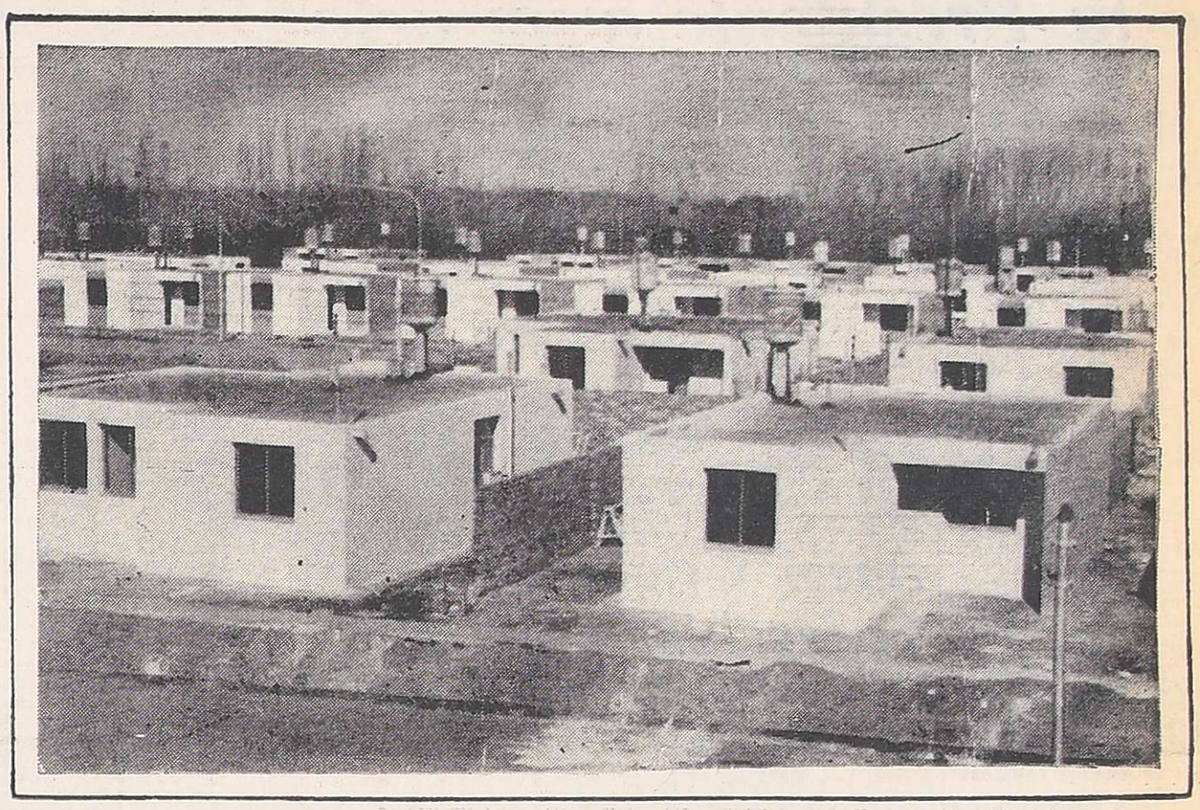

HOY INAUGURA EN

TUNUYÁN

CONSEJO DE ADMINISTRACION DE COOP. DE VIVIENDAS TUNUYAN LTDA.

Presidente:	Julián Alejandro Cambas	Vocales Titulares:		Vocales Suplentes:		Síndico Titular:	Alberto Ruiz
Vicepresidente:	Enrique J. Delgado						
Secretario:	José C. Ariza	Dr. Luis A. Verdaguer		Enrique Romero		Síndico Suplente:	Galo Pereira
Prosecretario:	Carlos E. Bordón	Carlos Alberto Díaz		Miguel A. Méndez			
Tesorero:	Edgardo C. Pechemiel	Juan Carlos Brantiz		Julián E. López		Auditor:	
Protesorero:	Manuel Manzano	Srta. Irene Nogara		Srta. Ramona Torres		Contador Orlando A. Fernández	

Construcciones DANILO DE PELLEGRIN

AV. BANDERA DE LOS ANDES 2323 - TEL. 260731
261600. SAN JOSE (GLLEN. - MZA.)

Representante Técnico
ING. ROBERTO AZZONI

Director de Obra:
ARQ. FERNANDO ARMANI

smienten que scar Bidegain té prófugo

UENOS AIRES, 24 (NA). El Partido Auténtico dio a nocer un comunicado "ante maniobra confusionista perada por algunos sectores relación" con el ex gobernador de Buenos Aires y titur de la agrupación, Oscar degain, y aclara que "no está rófugo, ni pesa sobre él ninuna orden de captura".

cción psicológica

El Partido Auténtico dice que u intención es demostrar que ontra Bidegain "existe política y judicialmente una maniora de "acción psicológica", endiente a favorecer ulteriores medidas proscriptivas".

elegrama a Robledo

Por tal motivo, la junta nacional remitió hoy un telegrama al ministro del Interior, Angel Robledo que expresa: "Solicitamos audiencia para la junta nacional del Partido Auténtico a fin de reclamar garantías para presentación nuestro presidente Dr. Oscar Bidegain ante Juzgado Federal de Azul".

Además, el comunicado expresa que "las autoridades del Partido Auténtico han programado reuniones con las distintas fuerzas políticas populares a fin de exponer el "caso" Bidegain como lo que realmente es: una maniobra proscriptiva tendiente a impedir la presencia política del peronismo auténtico en el marco institucional del país".

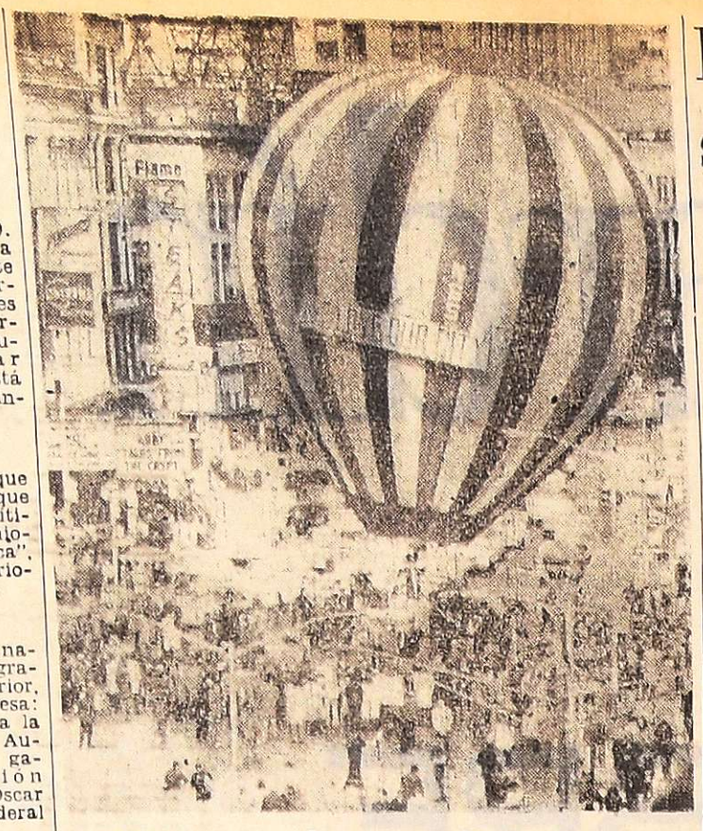

Muestra de agradecimiento

Miles de neoyorquinos se congregan en Times Square, para agradecer al gobierno de su país la ayuda que se les presta para sacar a la ciudad de una crisis financiera. El alcalde de la gran ciudad congregó a los manifestantes para "demostrar al mundo que los habitantes de esa ciudad están unidos y la quieren".

(Radiofoto de UPI).

El justicialismo cambiaría su nombre por el de peronista

Solicitóse a Nocetti Fasolino rechace un pedido de revocatoria hecho por el Partido Auténtico

BUENOS AIRES, 24 (NA). — En presentación efectuada ante la justicia electoral, el apoderado nacional del Partido Justicialista, doctor Torcuato Fino, pidió que no se haga lugar a la presentación del Partido Auténtico, efectuada con el fin de que se revoque la decisión judicial según la cual no puede utilizar el término "peronista" ni sus derivados.

La presentación fue efectuada ante el Juzgado Federal del doctor Alfredo Nocetti Fasolino, que tiene competencia electoral en la jurisdicción metropolitana, y que fue el que dictó la resolución con la prohibición de usar —por parte del Partido Auténtico— el término "peronista" o sus derivados y similares.

El doctor Fino dice que el pedido de revocatoria de dicha resolución por parte de los auténticos es totalmente improcedente desde el punto de vista procesal, puesto que la naturaleza cautelar de la resolución no admite el recurso de apelación.

No comparte —dice el apoderado justicialista— lo aseverado por el Partido Auténtico, en el sentido de que el punto de discrepancia interna en el seno del peronismo está en "establecer qué sector partidario es fiel intérprete de la doctrina peronista, ya que precisamente ellos eligieron un camino erróneo, saltaron el cerco y formaron otro agrupamiento, cuando un sentido cabal de disciplina y voluntad de las mayorías democráticas exigía permanecer dentro de las filas partidarias y desde allí luchar por sus principios.

No puede haber "representatividad si dejaron de pertenecer al Partido Justicialista o Peronista" afirma el doctor Fino y sigue diciendo que "quien es el heredero de Perón y de su doctrina, eso lo dirá la ciudadanía cuando al horizonte de las próximas elecciones, que ya se avizoran, permitan en el ámbito comicial valorar la verdadera fuerza de los contendores".

"No cabe duda alguna, añade, que el justicialismo o peronismo, del cual soy su mandatario, romperá con cualquier hechizo o acechanza y en el 76 o en el 77, obtendrá un triunfo abrumador".

Finalmente, pide al doctor Nocetti Fasolino tenga presente la reiteración que tuvo en cuenta el juzgado en resolución del siete de mayo próximo pasado de que de "disponerlos sus cuerpos superiores, el Partido Justicialista cambiará su nombre por el de Peronista".

A ex dirigentes del gremio de la carne se iniciará acción penal

BUENOS AIRES, 24 (NA). — La nueva conducción de la Federación Gremial de la Industria de la Carne, encabezada por Lesio Romero, iniciará acción penal por una presunta defraudación cometida por la anterior comisión directiva que dirigía Constantino Zorila, a quien acusaron de retirar fondos gremiales sin rendir cuentas por sumas varias veces millonarias.

Entre las irregularidades que habría comprobado hasta el momento por una auditoría contable encargada al Ministerio de Trabajo, Romero destacó la reactivación del convenio colectivo de trabajo "congelado —dijo— por negligencia de la ex conducción".

Tras informar que la obra social del gremio es deficitaria en un monto superior a los 14 mil millones de pesos nuevos, los dirigentes mostraron a los periodistas una serie de recibos por abultada suma a favor de Zorila del ex secretario adjunto Ernesto Escalada y familiares de ambos.

Los dirigentes informaron, además, que ahora se ha normalizado la asistencia médica a los afiliados "luego de un atraso de hasta ocho meses en los pagos", aunque acotaron que sin ayuda estatal deberemos suspender la obra social en todo el país".

Anunciaron al respecto un plan de austeridad para desgravar las cuantiosas deudas "legadas por la corrupción y la negligencia de la anterior conducción".

Romero acusó a Zorila y al diputado nacional Luis Rubeo (de la corriente interna de afirmación peronista) de haber cobrado varios sueldos "sin desarrollar actividad alguna en la Federación ni en el Instituto de Servicios Sociales".

"La ex conducción intentó engañar a la opinión pública, pero no pudo hacerlo con los trabajadores de la carne difundiendo comunicados en distintos medios", dijo Romero, "poniendo la firma de seccionales inexistentes".

Señaló también que los anteriores dirigentes de la entidad retiraban fondos gremiales sin rendir cuenta y mostró cheques por 1.444.758 pesos nuevos a nombre de Zorila. Denunció también la desaparición de cuatro facturas destinadas a la obra del hotel sindical de Mar del Plata.

Sublevación en un penal

Internos de la penitenciaría de Rikkers, en Nueva York, demandan mejoras de las condiciones internas de la prisión. Tras sublevarse, tomaron cinco rehenes y controlan cinco de los siete pabellones de la cárcel. Posteriormente, y tras obtener seguridades de que no se los reprimiría, liberaron a los rehenes.

(Radiofoto de UPI).

Aclaró YPF las causas del desabastecimiento de nafta en la Capital

BUENOS AIRES, 24 (NA). — Yacimientos Petrolíferos Fiscales (YPF) informó en un comunicado que los problemas surgidos en el abastecimiento de nafta se debieron a conflictos gremiales ajenos a su aparato comercial.

El documento expresa que "en varios lugares de esta ciudad se ha observado que las estaciones de servicio ex permisionarias, así como algunas pertenecientes al Automóvil Club Argentino, agotaron este fin de semana sus existencias habituales para un normal suministro de combustibles. En todos los casos, YPF aclara que esto es debido a conflictos gremiales ajenos a su aparato comercial".

"En el día de la fecha —agrega— se inició el reabastecimiento de todas las bocas de expendio, por lo cual se solicita a todas las estaciones de servicio que necesiten productos, que efectúen su pedido a la divisional de Buenos Aires de YPF, Esmeralda 255, teléfono 46-5805, Capital Federal".

Por su parte, miembros del consejo directivo de la Federación de Empresarios de Combustibles de la Provincia de Buenos Aires (FECBA), se entrevistaron con los gerentes de venta y de planeamiento comercial de YPF, Atilio Lucarini e ingeniero Lesch, respectivamente.

Rébora explicó la ausencia de la Presidente a un acto

Afirmó que no estaba prevista su asistencia al mismo

BUENOS AIRES, 24, (NA). El secretario de Prensa y Difusión de la Presidencia de la Nación, afirmó esta tarde que la señora María Estela Martínez de Perón no asistió el sábado último al acto realizado en la residencia de Olivos en celebración del Día de la Soberanía Nacional, "porque no estaba prevista su asistencia al mismo".

El viernes último, en la información oficial difundida por aquel organismo, mediante la gacetilla numerada "K-59", se consignó que "la Presidente de la República, María Estela Martínez de Perón, presidirá mañana a las 16 un acto en la residencia de Olivos del que participarán las juventudes peronistas de la Capital Federal y del interior del país" y se agregaba que, tras oficiarse una misa, "la señora de Perón dirigirá un mensaje con motivo de la celebración".

La jefa del Estado, no obstante ese anuncio, no estuvo presente en dicho acto, y en lugar del mensaje que iba a dirigir a los asistentes, se les hizo escuchar una cinta grabada con anterioridad, lo que dio lugar a diversas reacciones de aquellos.

Según pudo saberse, ese día la jefa del Estado efectuó una visita al secretario general de las 62 Organizaciones, Lorenzo Miguel, en su domicilio de Villa Lugano, y luego almorzó en un recreo que la Unión Obrera Metalúrgica posee en la ruta Panamericana.

Posteriormente, y mientras se desarrollaba el acto en Olivos, la señora de Perón permaneció en la quinta de Gaspar Campos, en Vicente López, propiedad de Perón.

Al pedírsele confirmación acerca de ello, es decir, si es exacto que visitó a Lorenzo Miguel y almorzó con él ese día, el señor Rébora respondió: "La señora Presidente dispone de tres días por semana —viernes, sábado y domingo— para utilizar a su voluntad".

"El político actúa y el estadista piensa —añadió—, y la función de la señora Presidente es orientar al gobierno y necesita un paréntesis en su labor, para considerar todos los asuntos de Estado que después tratará con sus ministros y demás funcionarios".

Confirmó luego que pasado mañana habrá una reunión del gabinete nacional, pero dijo que no sabía a qué hora ni dónde se efectuaría.

Finalmente, dijo Rébora a los cronistas acreditados ante la Casa de Gobierno que "un matutino de esta capital, en su edición de la fecha, le adjudica, en su editorial, al general Perón una frase que dice que "el buen enemigo es el enemigo muerto".

"Esa es una frase —añadió — que empleaban mucho los soldados del general Custer, que decían que el indio bueno es el indio muerto; de manera que no se le puede atribuir la autoría de una frase tan cruel al general Perón; esa frase tiene otro origen".

Se informó a la Presidente sobre sedición

BUENOS AIRES, 24. (NA). — La Secretaría de Prensa y Difusión informó que la presidente María Estela Martínez de Perón recibió hoy en la residencia de Olivos al titular de la Secretaría de Informaciones del Estado, vicealmirante Aldo Peyronel.

Según la información oficial, Peyronel informó ampliamente a la presidente sobre temas relacionados con la subversión y sus implicancias internacionales.

Apeló Victorio Calabró su expulsión de la UOM

LA PLATA, 24. (NA.) — Un recurso de apelación a la sanción disciplinaria que le aplicó la Unión Obrera Metalúrgica disponiendo su expulsión como dirigente y afiliado gremial, planteó el gobernador Victorio Calabró ante el consejo directivo de esa organización sindical, que preside Lorenzo Miguel.

Calabró sostiene que "la decisión del C.D. viola lo dispuesto en los artículos 18 de la Constitución Nacional y 17 inciso 2 del estatuto gremial y sostengo que la tramitación para la aplicación de la sanción sin audiencia previa ni haber tenido en cuenta los cauces mínimos que aseguren al directivo o al afiliado el debido proceso y las garantías de la defensa en juicio, que ampara expresamente la Constitución Nacional en su artículo 18 y en forma implícita el artículo 17, inciso 2 del estatuto citado".

"Queda así expuesta —sintetiza Calabró— la impugnación de la medida, cuya reserva federal y constitucional expreso más adelante. La decisión adoptada es manifiestamente arbitraria e ilegal".

"La decisión aludida —puntualiza— en ninguna de sus partes establece cuál de los numerosos incisos del artículo 9 han sido violados por el recurrente. Esta eventualidad, me ubica también, en una total imposibilidad de ejecuar el ejercicio de mi defensa, dentro de justos derechos".

Posteriormente Calabró dice: "Niego en primer termino todas y cada una de las afirmaciones contenidas" en una solicitada de la UOM, "niego que mis declaraciones se hayan apartado totalmente de algun lineamiento socio-político que la organización gremial hubiere dictado y hecho conocer al recurrente en alguna oportunidad, que mis declaraciones hayan desconocido el mandato de las bases, que me pudiera haber hecho conocer en ocasión oportuna, que mis expresiones puedan configurar un manifiesto acto de indisciplina respecto de pautas que ignoro y desconozco, que mis exposiciones tengan por propósito o busquen la confusión entre nuestros afiliados y ante la opinión pública, que mis actitudes encierren una intención divisionista de mi propio gremio".

Calabró finaliza: "Estimando necesario una última reflexion, debo decir que si lo decidido y resuelto debió quedar limitado al reducido ámbito de lo estrictamente gremial, por ser una cuestión ligada a la vida interna de nuestra organización, la profusa información que ha tenido dicha medida a través de solicitadas e informaciones periodísticas colocando mi proceder ante la opinión pública y ante miles de afiliados en situación de no ser debidamente aclarada, me haría aparecer como aceptando una decisión que no comparto, ponga de manifiesto que he de utilizar ese mismo procedimiento como una alternativa a la que se me ha colocado en resguardo de legítimas afecciones, que como persona y dirigente me asisten en esta emergencia".

Pinochet hizo una invitación a Juan Carlos I

SANTIAGO, Chile, 24 (UPI). — El presidente Augusto Pinochet, regresó hoy al país, luego de su viaje a España, para asistir a los funerales del generalísimo Francisco Franco y a la coronación del rey Juan Carlos I.

A su regreso el mandatario dijo que había cursado una invitación al rey Juan Carlos I, para que visite Chile, cuando lo estime conveniente.

Refiriéndose a la muerte de Franco, el general Pinochet dijo que su viaje había sido por "un deber de retribuir y reconocer lo que ha hecho un hombre a través de 40 años de gobierno".

Provincia de San Luis

Hubo ayer un paro en la administración pública

SAN LUIS — Se cumplió ayer lunes el paro de actividades en la administración pública provincial dispuesta por la coordinadora de gremios estatales, Unión Personal Civil de la Nación y ATE.

La medida de fuerza decretada por las entidades gremiales, según expresan en un comunicado, es en defensa del escalafón - Ley 3598.

Según estimaciones y ante un informe presentado en la asamblea realizada en horas de la mañana de ayer lunes por delegados de las distintas reparticiones, el ausentismo sería de alrededor del 75 por ciento. Hoy martes se realizará nueva asamblea para evaluar la marcha de los acontecimientos y determinar las medidas pertinentes.

El gobierno de la provincia, por conducto del Ministerio de Gobierno, mediante un comunicado, hizo saber que garantizará la libertad de trabajo. Se observaron en distintas reparticiones fuerzas de seguridad. No se produjeron desórdenes de ninguna naturaleza.

Por otro conducto de la Secretaría General de la Gobernación se hizo conocer el porcentaje de ausentismo registrado el día lunes en el personal de la administración pública, constatándose que el mismo es mínimo y circunscripto a un reducido número de reparticiones. También hizo saber el comunicado oficial que en los casos de ausentismos injustificados se efectuarán los descuentos correspondientes.

El detalle estadístico proporcionado por el comunicado oficial, expresa: Casa de Gobierno, actividades normales sin ausentismo. En los organismos de mayor concentración de personal como Vialidad, Arquitectura, Rentas, Policlínico Regional y Salud Pública, las tareas se cumplieron normalmente sin ausentismo.

En otras reparticiones como Catastro, Minería, Registro de la Propiedad, Asuntos Municipales, DOSEP, Asesoría de Desarrollo el ausentismo se elevó a un 10 por ciento. En el resto de la administración pública se trabajó normalmente a pesar de algunas ausencias que no llegan a alterar el ritmo cotidiano de trabajo.

En Villa Mercedes los trabajadores estatales no acataron las medidas de fuerza, cumpliéndose las actividades en el interior de la provincia no tuvo significación el paro, normalmente.

Rotary Club construirá una escuela

SAN LUIS — Dieron comienzo los trabajos de construcción de una escuela primaria que el Rotary Club San Luis, que preside el señor Eduardo Saád, ha decidido donar a la comunidad.

El nuevo edificio está emplazado en las calles 25 de Mayo y Rawson, Barrio Rawson de esta ciudad, y contará de dos aulas, salón multiuso, baños y cocina.

Para concretar esta obra, la institución ha iniciado una campaña denominada "Block de hormigón", cuyo valor es de 10 pesos cada uno.

Juventud Sindical

SAN LUIS. — La Juventud Sindical Peronista del Sindicato Gráfico San Luis, eligió su mesa directiva. Quedó constituida así: secretario de Organización, Santiago Sain; secretario de Administración, José Zanato; secretario de Finanzas, Jorge Delgado; secretario de Seguridad, Jesús Sánchez; secretario de Actas, José Rosales; secretario de Prensa y Cultura, Jorge Garro; secretaría de la Mujer, Adela Garro; secretario de Relaciones Públicas, Juan Carlos Muñoz; delegados a la mesa de la JSP de los Gremios Confederados, Mario Giménez y José Rosales.

La delegación sindical con el mandatario.

La Juventud Sindical Peronista apoya a Adre

SAN LUIS. — Un nutrido grupo de la Juventud Sindical Peronista de los Gremios Confederados de San Luis, hizo entrega al gobernador de la Provincia, señor Elías Adre, de un documento donde ratifican su identificación con el accionar gubernamental.

Destaca la nota que "sólo la organización vence al tiempo. Estas sanas palabras, enunciadas por el general Perón, marcan el principio de un nuevo tiempo en la historia política sindical de los pueblos de nuestra Argentina. Es que el tiempo personal de los hombres ha sido superado largamente por el tiempo histórico de una revolución que requiere para su completa realización el concurso de varias generaciones organizadas, para dar lugar a un proceso de revitalización de estructuras y mentalidades para que los pueblos inicien su camino, en la búsqueda de su mundo futuro que deben ser esencialmente con justicia, con libertad y plena soberanía; de allí que nosotros, jóvenes trabajadores inquietos por ser protagonistas de los cambios que reclama el mundo actual es que hemos abrazado con sinceridad argentinista, con una auténtica vocación de servicio, la doctrina justicialista que nos dejara como legado histórico el gran conductor de América, el teniente general Perón".

Destaca más adelante el documento que "De allí nuestra inquietud, también parte de un sentimiento concreto de sumar nuestro esfuerzo a la larga lucha que sostiene el movimiento obrero organizado, de los Gremios Confederados de San Luis, lucha ésta, que ya todo el pueblo de San Luis, la ha interpretado cabalmente y día a día la hace más suya, porque esta lucha que pretende cambiar al hombre de San Luis, para que esto cambie definitivamente las estructuras del atraso y postergación, que varias generaciones tuvieron que soportar, con la presencia negativa de una idea conservadora".

Afirma luego el documento "Es por eso que nosotros la Juventud Sindical Peronista de San Luis, decide fervorosamente oranizarse, para librar esa batalla y viene también a sumar su esfuerzo y su voluntad de trabajo, al gobierno popular de San Luis, que preside el compañero Elías Adre. Y cuando adoptó esta decisión lo ha hecho conciente que sólo la unidad en la acción y en la concepción, salvará al pueblo y llevará el éxito al gobierno, en nombre de Perón y del pueblo todo, que asumió la responsabilidad de gobernar para cumplir con el mandato irrenunciable de dar comienzo a una nueva etapa en la evolución de nuestro pueblo, para que, en lo político, en lo económico y en lo social, transite hacia nuevas formas filosóficas, científicas y culturales".

En oportunidad de entregar el documento de la Juventud Sindical Peronista de los gremios confederados de San Luis, en la sala de situación de la gobernación, estuvo una delegación, formada por Mario R. Martínez, Francisco Blanco (FOECYT); Marco Sosa (U. O. C.R.A), Luis Hernández y Dante Sosa (Empleados de Comercio); Ramón Alfredo Herreras y Juan Arroyelo (Luz y Fuerza); Héctor Aparicio (vendedores de Diarios y Revistas); Mario Gomenez y José Rosales (Gráficos); Roberto Escudero y Rubén Bello (UTGRA); José Printi y Rafael Balgorria (Vialidad Nacional), acompañados por dirigentes de los gremios confederados encabezados por Bartolomé Albarracín.

En la sala de situación, el gobernador Adré estableció con los dirigentes un diálogo mediante el cual recalcó la importancia de la acción mancomunada de la clase trabajadora y el gobierno, con el respaldo y la crítica constructiva de la primera hacia el segundo.

ACEROTUB CUYO S.A.

CAÑOS CON COSTURA

DE 1/4" a 20"
NEGROS Y GALVANIZADOS
LISOS Y CON ROSCA Y CUPLA
TODAS LAS MEDIDAS

ENTREGA INMEDIATA

CARRIL CERVANTES 2.330 - GODOY CRUZ • TELEFONOS 221569 - 225101

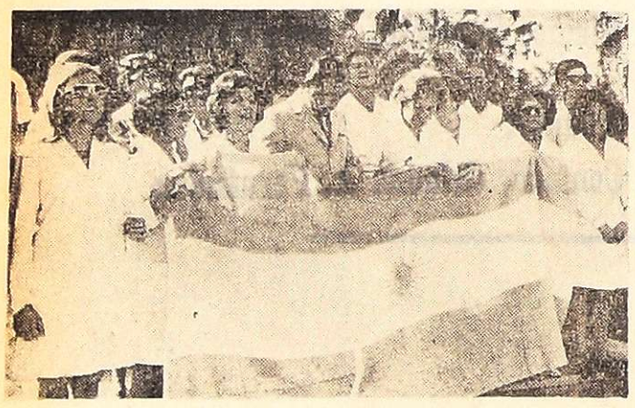

MAESTRO Y NO DOCENTE MENDOCINO

Usted nos conoce...

Durante los años 1970/71/72 se concreta la UNIDAD del Magisterio Mendocino. Nuestros candidatos a Secretario General y Pro-Secretario General, señor HIRAM ASDRUBAL QUINTANA y señora MARIA JOSEFINA OROZCO DE MUÑOZ, aparecen en esta foto que USTED RECUERDA, encabezando las Gloriosas Marchas de la Unidad. Tenemos candidatos que representan la Unidad. Debemos recordarlo de AYER. TENERLO PRESENTE HOY. Manifestamos estar solamente comprometidos...

CON LA PATRIA
CON LA ESCUELA
CON LA FAMILIA
CON EL S.U.T.E.

JOSE GAGLIARDI - MARIA JOSEFINA OROZCO DE MUÑOZ - HIRAM ASDRUBAL QUINTANA - ROBERTO N. MERCADO - NELIDA CALFA - MYRIAM GLADYS CRAUCHUC - INES ITURRE - NAPOLEON SALVATELLA - CELIA MERINO - JUAN F. BELLENE - AUDELINA B. DE REGALADO - FRANCISCO ROBERTO ROMERO - NICOLAS TODELO - SUSANA B. DI FILIPPO - MIRTA BARBINI DE ONTIVEROS

Usted nos conoce, es nuestro lema. Y lo es porque tanto AYER, COMO HOY Y SIEMPRE estaremos del lado de las verdaderas y auténticas reivindicaciones del Magisterio.

Públicamente hemos asumido el compromiso de luchar en defensa de los sagrados derechos de enseñar y aprender libremente. Todos los componentes de la LISTA BLANCA estamos imbuídos de un profundo sentido NACIONAL Y ARGENTINO.

Por ello **apelamos a su conciencia.**

Es por ello que le manifestamos que USTED NOS CONOCE. Porque sabe de dónde venimos y fundamentalmente, HACIA DONDE VAMOS. Y es por ello que le **recordamos** que en los periodos más críticos del Magisterio Mendocino, SIEMPRE NOS JUGAMOS CON ALTURA Y DECENCIA EN DEFENSA DE LOS SAGRADOS INTERESES DE LOS MAESTROS.

Y así fue cuando hubo que conseguir un aumento salarial, un reconocimiento jubilatorio o una vivienda digna.

Es por ello que hemos apelado a su conciencia.

Con su voto, USTED DECIDE.

Los Candidatos de la Lista Blanca

25/11/F 29168 25/11

El primer mandatario provincial estuvo presente en el acto inaugural.

Inauguraron sede social los vendedores de diarios

SAN LUIS. — El Sindicato de Vendedores de Diarios y Revistas de la provincia, habilitó su sede social en calle Constitución y Balcarce. Presidió la ceremonia el gobernador, señor Elías Adre. También estuvieron presentes gremios confederados e invitados especiales. También participaron el presidente de la Legislatura, los ministros de Gobierno y de Obras Públicas, el secretario general de la Gobernación, subsecretarios, directores de reparticiones, el jefe de Policía, el intendente municipal de Balde, el delegado del Ministerio de Trabajo, autoridades docentes y numerosos asociados.

Para destacar la significación del acto habló en primer término el secretario general del gremio, Julio Oscar González. Dijo que "hoy para nosotros es este un día de triunfo, de incalculable valor, porque se ha concretado de esta manera una etapa más en la vida del gremio que, a diferencia de las vividas con anterioridad en la que no estuvo inserta la doctrina justicialista, nos ha enseñado que dentro del movimiento obrero organizado, la patria se construye haciendo obras".

La ceremonia de inauguración de la sede social finalizó con palabras pronunciadas por el primer mandatario puntano, quien manifestó su satisfacción por haber participado de un acto en el que se había dado una vez más la oportunidad de "expresar su reconocimiento a todos los gremios confederados y en especial para celebrar, junto a dirigentes y afiliados al sindicato de canillitas, un día tan especial". Ratificó el apoyo que siempre ofreció al sindicato de vendedores de diarios y revistas y exhortó a los trabajadores a continuar luchando por la continuidad del gobierno peronista. "El país está viviendo una difícil situación y es por eso que hoy la unidad se hace indispensable para superar esta crisis".

O.S.D.E.

Obra Social de Ejecutivos y del Personal de Dirección de Empresas - Filial Mendoza
Inscripción en INOS 0180/5

NUEVOS APORTES

SEÑOR EMPRESARIO:

La Ley 21216 ha establecido nuevos aportes para las Obras Sociales (Ley 18610).

A partir del mes de noviembre de 1975 se han fijado los siguientes aportes y contribuciones:

AFILIADO SIN CARGA FAMILIAR. 2 %
AFILIADO CON CARGA FAMILIAR 3 %
CONTRIBUCION EMPRESA ..... 4,5 %

El cumplimiento de estos incrementos será verificado por el INOS.

EVITE SANCIONES, depositando correctamente.

25/11/F 29169/11/12 A

Comenzará un curso sobre antibióticos

Entre mañana y el sábado se dictará, en el aula magna del Hospital Central un curso sobre antibióticos y antibiotecología. Dicho curso es auspiciado por el Departamento de Docencia e Investigación de este hospital, con el objeto de dar por finalizadas sus actividades correspondientes al ciclo 1975.

Los que deseen asistir al curso podrán inscribirse en el segundo piso, pasillo central, en el horario de 8 a 12 y 16 a 18 hs. El programa para mañana es el siguiente: a las 8.30, Inauguración del curso, Dr. Jacobo Wajchman. A las 9, Estructura y modos de acción de la célula bacteriana, Dra. Sara Curi de Montbrun; a las 9.50, Mecanismo de acción de los antibióticos, Dra. Elsa Piulats; 10.55, Bases genéticas de la resistencia bacteriana, Dra. Norma Magnelli; a las 21.30, Mecanismo de defensa del huésped, Dr. Isaac Rivero; y a las 22.30, Flora normal del organismo humano, Dra. Sara Curi de Montbrun.

Candidatas a reinas en este diario.

Celebrarán su día no docentes de universidades

Mañana se celebra el Día del Empleado Universitario Nacional, motivo por el cual el sindicato que nuclea a esos trabajadores de la Universidad Nacional de Cuyo ha programado una serie de festejos.

Entre ellos se incluye una cena en el Club Social "Las Heras", oportunidad en que será elegida la reina del personal no docente. Son candidatas las señoritas Matilde Angélica Muñoz, de Ciencias Agrarias; María Cristina Peñafort, de Ciencias Económicas; Alicia del Rosario Calleja, de la Escuela Superior de Teatro; Liliana Rojas, del DAMSU; Ana Falangone, de Ciencias Médicas; María Eugenia Comadrán, de la Escuela de Comercio "Martín Zapata"; Ana María Dragani, de la Escuela Superior de Música; Mónica Graciela Miranda, del Hogar y Club Universitario; Fátima Yolanda Maturano, de Mantenimiento y Servicio y Fernanda Elena C. Calleja, del Rectorado y DGA.

Las jóvenes estuvieron en este diario en compañía de la primera reina del nucleamiento, señorita Martha Beby Contreras y del señor Gabriel José Andrade, encargado de Prensa del sindicato del personal universitario de Cuyo.

Trabajo de Ruiz Díaz presentarán

El diálogo "Ion", de Platón, en traducción de Adolfo Ruiz Díaz, será leído mañana, a las 19, en el Instituto Cuyano de Cultura Hispanica, Aristides Villanueva 389, Mendoza.

"Ion" estará a cargo de Guillermo Quiroga Yanzi y Sócrates será encarnado por Martín Zubiria.

El acto servirá de presentación del libro, que contiene un sabroso prólogo del doctor Adolfo Ruiz Díaz. El destacado catedratico será presentado por Andrés Caceres.

Organizan el Círculo Cultural Femenino Hispano Argentino de Mendoza y la Asociación Argentina de Estudios Clásicos, Ateneo Zona Cuyo.

Cortes de agua habrá en Godoy Cruz

Obras Sanitarias de la Nación comunicó que hoy se producirán cortes de agua corriente en dos zonas de Godoy Cruz con motivo de efectuarse trabajos de empalmes de cañerías maestras.

Uno de esos cortes se producirá de 8 a 13 en calle Italia, de Salta a Lavalle, y en el sector comprendido por las calles Rivadavia, Paso de los Andes, Zanjón Maure y Estanislao del Campo.

El otro corte afectará en forma total o parcial los barrios Fuchs y Trapiche y la zona comprendida por las calles Ituzaingó, Mosconi, Salta y Soler. Comenzará a las 20 y se extenderá hasta las 7 de mañana.

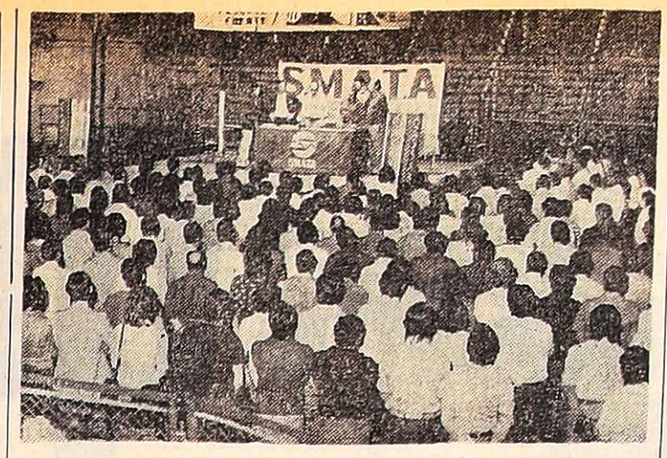

Asamblea en la Asociación de Box.

SMATA realizó ayer un paro de actividades

Se cumplió ayer en Mendoza el paro que por 24 horas dispuso el Sindicato de Mecánicos y Afines del Transporte Automotor.

La medida de fuerza fue dispuesta por el gremio en el orden nacional y acatada por la seccional Mendoza en reclamo de la rectificación del laudo ministerial.

De acuerdo con lo que estaba dispuesto, ayer a las 10.30 se efectuó una reunión de afiliados de SMATA, en la sede de la Asociación Mendocina de Box. En esa ocasión el secretario general del gremio, señor Alberto De Angelis, reiteró los motivos que originaron el paro de actividades. En ese aspecto denunció intentos de división de la entidad gremial y formuló apreciaciones contrarias a disposiciones del Ministerio de Trabajo, para lo cual recordó algunos conceptos del laudo ministerial. "Este laudo —dijo De Angelis— fue elaborado sin nuestra participación".

Durante la asamblea se anunció además que las medidas de fuerza dispuestas incluyen además otro paro, por 24 horas, para mañana.

En el Sur

SAN RAFAEL. — Hubo un paro de actividades de los trabajadores mecánicos en el día de ayer, el que afectó a la mayoría de las empresas dedicadas al servicio del automotor y en forma especial a las concesionarias de automotores.

Destrozos

En la seccional 32 de policía la firma Carlos B. Izuel denunció la destrucción de un cristal de sus vidrieras por medio de una bolilla de poco más de un centímetro de diámetro de las que se usan en los rulemanes, que habría sido lanzada por medio de una "gomera", y se nos dijo que, en alguna medida, en esa denuncia, se habría identificado a los presuntos autores del atentado, consumado desde un vehículo en marcha.

Otras concesionarias de automotores habrían sufrido similar daño utilizando los mismos elementos. Las empresas afectadas habrían sido San Rafael Motor, concesionaria Ford en San Rafael; Cian, concesionaria Fiat; Agro Motor concesionaria IKA Renault; y Carlos B. Izuel concesionaria Dodge.

Funeral en memoria de Franco

El consulado de España en Mendoza informo que, con motivo del reciente fallecimiento del generalísimo Francisco Franco, ha dispuesto oficiar un funeral en memoria del ex jefe de aquel país, que tendra lugar el jueves 27 del actual, a las 11 horas, en la Iglesia Catedral de Nuestra Señora de Loreto a cargo del R.P. Fernando Penalva. La representación consular ha hecho extensiva su invitacion a las autoridades nacionales y provinciales, civiles, militares y eclesiasticas, Cuerpo consular, Fuerzas Vivas, directivos de las instituciones españolas, connacionales y público en general que tengan interés en asistir a estas honras fúnebres.

Reunión de sindicatos municipales

Hoy, a partir de las 9 sesionará en la ciudad de Luján de Cuyo el Congreso General Ordinario de Delegados de la Federación de Sindicatos Municipales de la Provincia de Mendoza. Participarán representantes de los sindicatos adheridos al ente federativo provincial.

Entre los puntos estatutarios que considerará el máximo evento del gremio municipal mendocino, se destaca la consideración de la memoria y balance del ejercicio anterior, como así la elección de las autoridades que regirán los destinos de la entidad por un período de cuatro años. La reunión tendrá lugar en las instalaciones que la comuna de Luján posee en los filtros de la localidad, las que han sido facilitadas al gremio con dicha finalidad.

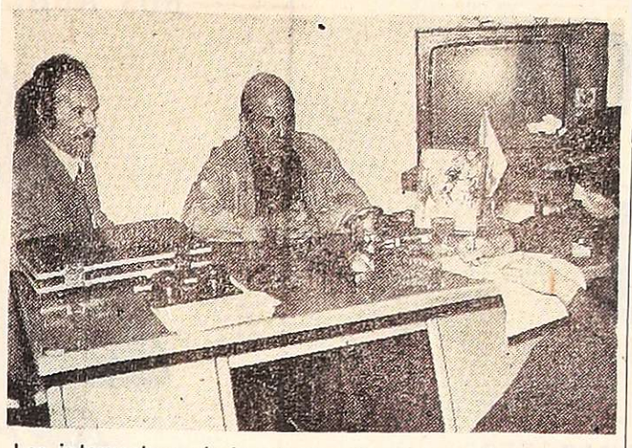

Los interventores de la organización, señores Cevero Guillermo Limonti y Juan Carlos Gorostiaga, con periodistas.

Exhortó a la unidad la nueva conducción de ATE

En su primer contacto con la prensa local —la asunción de los cargos se efectivizó el viernes último— los interventores designados para seccional Mendoza por el consejo directivo central de la Asociación Trabajadores del Estado, señores Cevero Guillermo Limonti y Juan Carlos Gorostiaga, expresaron su unidad de criterio respecto de "lograr la unidad de la familia estatal".

Manifestaron su deseo de saludar a los trabajadores de Mendoza, y en especial, "a los compañeros que se encuentran afiliados a nuestra organización", de quienes solicitaron "la colaboración desinteresada", a los fines de la reorganización del gremio, que desde su conformación se guia por el sendero trazado "por la entidad rectora del movimiento trabajador organizado, CGT, y por las 62 Organizaciones, de las que somos fundadores".

Indicaron que uno de los primeros pasos de su conducción será la puesta en funcionamiento de la Escuela Sindical, "que posibilitará que nuestra seccional vuelva a ser sinónimo de respeto y disciplina, que lamentablemente se resquebrajara ante los hechos que son de dominio público", manifestó el señor Limonti, a lo que el señor Gorostiaga agregó: "La clase trabajadora argentina, columna vertebral del peronismo y el basamiento más firme de la ortodoxia ideológica, debe encarar en profundidad su etapa política que le exige alcanzar los más altos niveles de capacitación y perfeccionamiento para asumir la responsabilidad de la conducción del gobierno y del movimiento peronista" y dentro de esa posición, "proclamar el legado del general Perón, su sistema de pensamiento, que es la doctrina, y su sistema de acción, es decir, el estilo de conducción".

Agregó el señor Limonti el deseo de que se una el gremio, se acerquen inquietudes, "pues hemos venido como compañeros y amigos de los afiliados, sin estar comprometidos con ningún sector ni con nigún dirigente en particular, para que de esa forma, con una real armonía y una gran dosis de persuasión, recibir en el seno de la organización a todos nuestros afiliados, sin ninguna clase de interferencias".

Agradeció finalmente las facilidades que se otorgaron para ocupar el bien físico del gremio, y que "la intervención tratará de esclarecer infundios o hechos que pudieran haber afectado la marcha institucional de la seccional, que transitará con toda normalidad incorporándose a las regionales de CGT y 62 Organizaciones".

Asumieron funcionarios en Educación

En un acto que se realizó en el hall central de la Dirección General de Escuelas, el ministro de Cultura y Educación, licenciado Rodolfo Mendoza, puso en posesión de su funciones a la directora general de Administración, licenciada Alicia Gorri, y al secretario general del Ministerio, licenciado Pablo Sabez.

El licenciado Mendoza, después de destacar la capacidad que tienen los nuevos funcionarios para desempeñarse en los cargos que se les confiaron aprovechó la oportunidad para saludar al personal y pedirle la colaboración para bien de la repartición y aún la colaboración crítica que muchas veces es necesaria y permite la solución de problemas.

Anticipó que este era un primer contacto general con el personal, pero que en días más visitará a los empleados en cada una de sus secciones.

ANTES CONTACTO S.C.C.
AHORA CONTACTO S.A.

ANTES Y AHORA un mismo propósito de servicio honesto y eficaz al servicio de sus distinguidos Clientes.

CONTACTO S.C.C. tiene el agrado de informar su transformación en Sociedad Anónima, quedando su Directorio constituido por las siguientes personas:

Presidente — A. Alfredo Délano
Vice Presidente — José Ruano
Directores — Raúl R. Larraín
" — Roberto Irañeta
" — Julio del Río
" — Ricardo Milán
" — Eduardo Larraín
Síndico Titular — Félix A. Pereyra
Síndico Suplente — Francisco E. Gavasci
Gerente — Julio del Río

CONTACTO S.A. continuará atendiendo a sus distinguidos Clientes y Amigos en:

— 9 DE JULIO 1221 - MENDOZA
— TUCUMAN 622 - P. 4º - BUENOS AIRES
— I. GOYENECHE 2872 - SANTIAGO (Chile)
— PLAZA PARROQUIA 325 - OFICINA 4, VIÑA DEL MAR (Chile)

25|11|F|29|13|25|11

XXXIV ANIVERSARIO
DE LA ASOCIACION DE HOTELES, BARES, CONFITERIAS Y AFINES DE MENDOZA.

EN ESTE NUEVO ANIVERSARIO DE LA ENTIDAD QUE NUCLEA A TANTOS COMERCIANTES AMIGOS, SALUDAMOS A TODOS Y A CADA UNO EN ESPECIAL, POR TAN GRATO ACONTECIMIENTO.

cerveza andes

Un viaje en barco a Europa es una verdadera vacación.

(Cuándo se toma las suyas?)

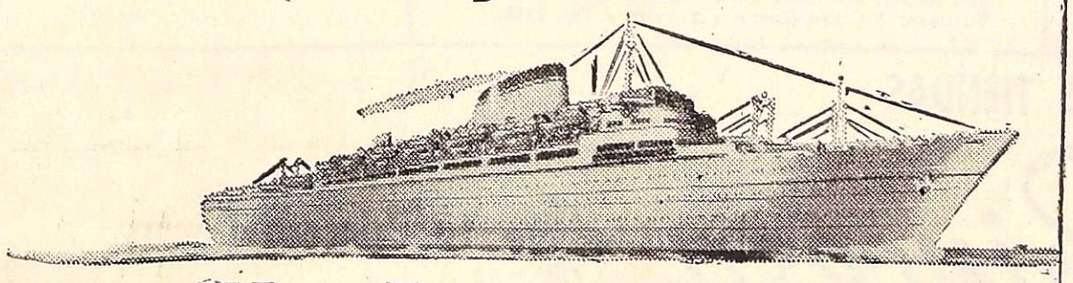

Italmar
EL PLACER DE VIAJAR POR MAR

Consulte a su Agente de Viajes, o al Agente Regional - "TURIMAR" - Calle Espejo 32 (Tel. 291700-290403) Mendoza
Próximas salidas: m/n Augustus 14-11 y 27-12-75 - m/n Cristóforo Colombo 4-12-75 y 15-1-76

SOLANAS S.A. de Publicidad

Morris
CALIDAD AL PIE DE LA LET
Bolígrafos y tanques
Morrison Automático
TOTALMENTE DIFERENTES
MAXIMA CALIDAD Y RENDIMIENTO
TANQUE INTERCAMBIABLE
con tinta internacional "FORMULABS" exclusi apta para documentos
El Bolígrafo del AÑO
$ 26.-
Línea plateada de luxe $45
Reponga su TANQUE POR SOLO $ 9
Azul. Rojo. Verde. Negro.
Adquiéralos en todas las casas del ramo
Distribuidores exclusivos
EPPENSTEIN S.A.
Venezuela 1678
Tel. 38-4520
BORIS BOSOER SACIFI
Cangallo 1962
Tel. 40-5258

Central Fotográfic
DISTRIBUIDORES
MATERIAL FOTOGRAFIC
—EN SU NUEVO LOCAL—
SAN JUAN 1392
TELEFONO 218285 - MENDO

Gran Hotel POTRERILLOS

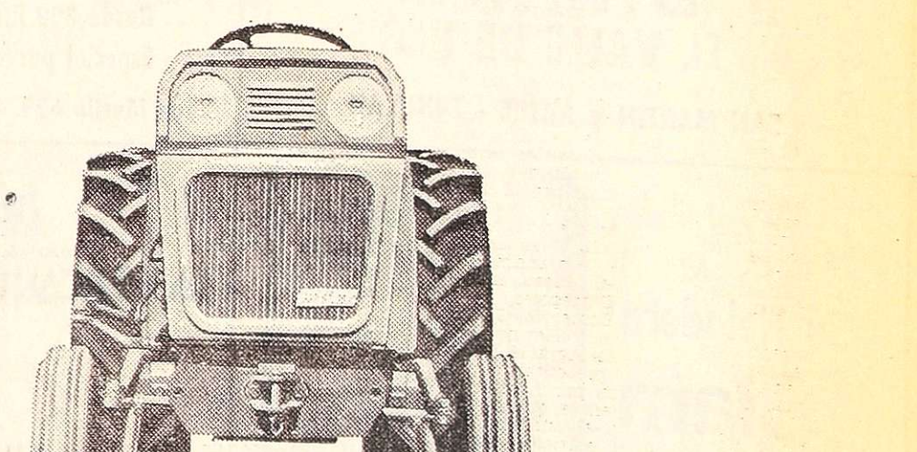

DIA NACIONAL DE LA HOTELERIA

EL LUGAR IDEAL — Juegos infantiles - Pileta de natación ya habilitada y restaurante para gustar sus seleccionados menús.
Reservas en Plaza Hotel. Tel. 214560 — SALA DE JUEGOS DEL CASINO DE MENDOZA

TRACTOR VIÑATERO: LA ECONOMIA PROGRAMADA.

MODELO
400 V
45 C.V. al volante-42,05 C.V. a la polea.
Radio de giro: 2.775 mm.
Trocha mínima: anterior 990 mm.-posterior 915 mm.

Al bajo consumo y los reducidos gastos de este tractor, hay que sumarle el trabajo programado de nuestras concesionarias.
20 años perfeccionando los talleres y capacitando al personal.
Enseñanza práctica a tractoristas sobre manejo y mantenimiento.
Cursos en colaboración con Asociaciones zonales de productores y con organismos y entidades de investigación y extensión agropecuaria tanto públicas como privadas.
Así se obtiene las unidades cada vez. más rendimiento con inferiores costos operativos.
Entregamos tractores con un programa de economías debajo del brazo.

FIAT con sensatez

Los Concesionarios Fiat Tractores

TRACTOESTE S.A.
Concesionaria Fiat Tractores
Boulogne Sur Mer 454 - San Martín (Mendoza)

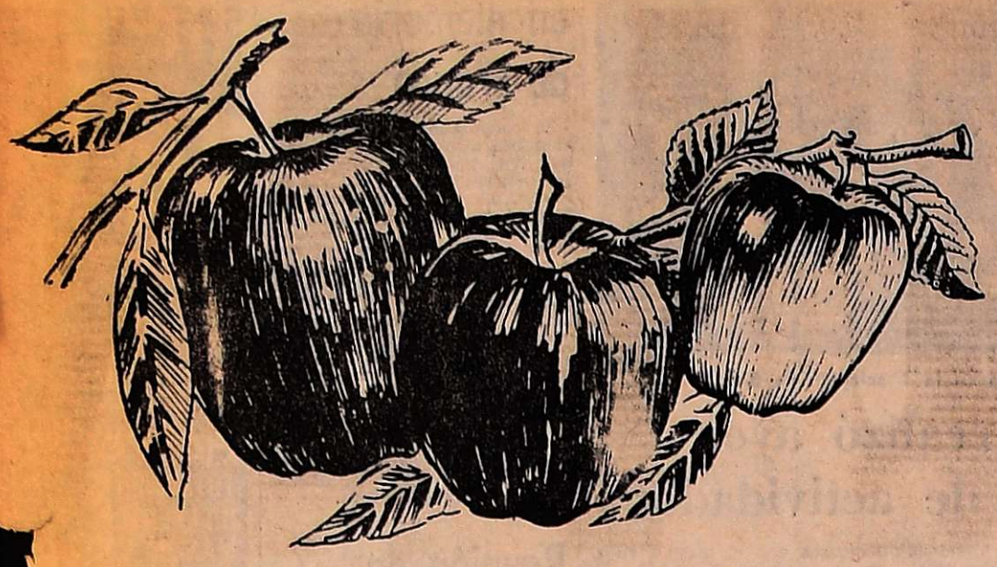

95° ANIVERS

MANZANAS DE MENDOZA

RINALDI

EXPORTADORES
RINALDI HNOS. S.A.A.C. e I.
Casilla de Correo 24 - Tel. 2119
TUNUYAN - MENDOZA

NOS ADHERIMOS JUBILOSAMENTE AL 95º ANIVERSARIO

CASA FERNANDEZ

TRES CENTROS PARA
EL CONFORT EN EL
"VALLE DE UCO"

SAN MARTIN 1128
TUNUYAN

BELGRANO 64
TUPUNGATO

SAN MARTIN 333
LA CONSULTA

TODO PRODUCE MAS CON

JOHN DEERE

CONCESIONARIA JOHN DEERE EN LA LINEA AGRICOLA
PARA TUNUYAN Y SU ZONA DE INFLUENCIA.

WALKER HNOS. s.a.
• SAN MARTIN 1147 • TUNUYAN

Cooperativa Agrícola
Ganadera y
de Consumo Ltda.
EL MANZANO

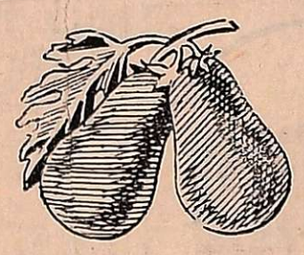

M. Villanueva s/n.
Casilla Correo 40 - Tel. 2210
Tunuyán

Viñedos y Bodegas
S. y F. HINOJOSA s.a.i.c.

Viñedos y Bodegas
Silvestre y Francisco
Hinojosa S.A.I.C.

San Martín 1942 - Tunuyán
Tel. 2335 - Mza.

JARDIN DEL AUTOMOVIL

ES PEUGEOT EN
EL VALLE DE UCO

SAN MARTIN y MITRE - TUNUYAN

FABRICACION DE
PULVERIZADORAS
"STOCCO"
En todo tipo

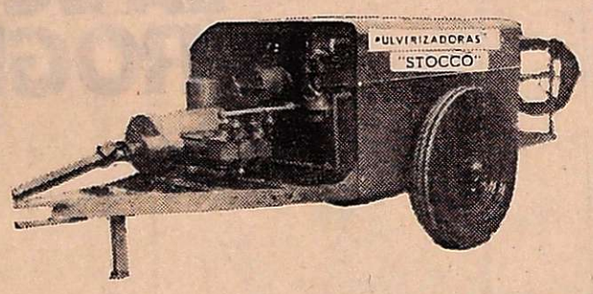

Desde 300 litros con levante hidáulico
Especial para: Viñas - Chacras - Frutales.
San Martín 699 - Tel. 2510 - TUNUYAN (Mza.)

ADHESION AL 95º ANIVERSARIO
Manzanas de Mendoza

COOPERATIVA
FRUTICOLA
LAS ROSAS LTDA.

Casilla de Correo 63 - Ruta 95
Tunuyán - Mendoza
Importadora y Exportadora

S.O.E.V.A.

Filial Tunuyán

Se adhiere jubilosamente al 95 Aniversario del departamento de Tunuyán.

República de Siria 163 - Tunuyán - Mza.

Su Heladera
Siam
está en

CASA Canè

ARTICULOS DEL HOGAR
SAN MARTIN 1212 - Tel 2580
TUNUYAN - Mza.

CREDITOS

LA MERCANTIL ANDINA
compañía de seguros

Alberto Peñafiel S.
Agente Organizador

Paso de los Andes s/n.
La Consulta - San Carlos - Mza.
San Martín 1033 - Tunuyán

PARA TERMINAR CON CUALQUIER PLAGA

ACARICIDAS
KELTHANE
OMITE 30 W
GALECRON

FUNGUICIDAS
DITHANE M 45
KARATHANE
SULFATO DE COBRE
OXICLORURO DE COBRE
ZINEB AZUL
AZUFRES

INSECTICIDAS
COTNION 3
PARATHION 50 Y 100
CARBARYL 85
THIODAN 50
PERTHANE EC
GUSATHION M-65

HERBICIDAS
WEEDAZOL
AFALON

Quimagro
la química al servicio del agro S.C.A.

Pedro Vargas 247 - Tel. 241851 - Dorrego - Mza.
San Rafael: Av. Mitre 2424 - Tel. 21387
Tunuyán: Av. San Martín y Lavalle - Tel. 2150.

Aserradero "ANTONIO GANEM"

Fábrica de cajones TRAY-PACK

Venta de armado y semi-armado
Madera de carpintería.

Aristóbulo del Valle 47 - Tel. 2457
Tunuyán - Mza.

GRANDES TIENDAS

La Princesa Caballeros — La Princesa — La Princesa Damas

TUNUYAN — TUPUNGATO — LA CONSULTA

ARIO DE TUNUYAN

MUNICIPALIDAD DE TUNUYAN

En éste nuevo Aniversario del Progresista Departamento de Tunuyán, que con el apoyo del Comercio, la Industria, la Banca y todo el pueblo en general, ésta Municipalidad les hace llegar el más profundo agradecimiento, comprometiéndonos a seguir tratando de retribuir todas atenciones en bien del progreso de todos sus habitantes.

MARIA OLGA SAID
Comisionada Municipal

HOY

8.00 hs.: Disparo de bombas.
9.30 hs.: Recepción de autoridades en la Municipalidad de Tunuyán.
10.00 hs.: Concentración de autoridades, pueblo y escolares plaza Departamental.
10.15 hs.: Izamiento de la Bandera - Himno Nacional Argentino - Ofrendas florales.
10.25 hs.: Palabras alusivas a cargo de la señorita Comisionada Municipal María Olga Said.
10.30 hs.: Desfile Militar, Escolar y Ecuestre.
11.30 hs.: Inauguración de obras Terminal de Omnibus - Visita Barrio Jardín.
12.00 hs.: Entrega de Pensiones y Jubilaciones por parte del Director señor Bienvenido Parissot.
13.00 hs.: Banquete Oficial Gimnasio Municipal
18.00 hs.: Arriar Bandera Plaza Departamental.
19.30 hs.: Misa Acción de Gracias Parroquia Nuestra Señora del Carmen
20.30 hs.: Maratón de Tunuyán, organiza Subcomisión de Atletismo Plaza Departamental.
21.00 hs.: Espectáculo Mayor de Canciones y Danzas Argentinas a cargo de los departamentos de Cultura de San Carlos, Godoy Cruz y Las Heras, con la participación de los Cantores de la Cañadita, Angelita Aguilera y Tito Barrientos, presentado por la Dirección de Cultura de la Municipalidad de Tunuyán - Fuegos de Artificios.

DOMINGO 30

11.00 hs.: Plaza Departamental, exhibición de Yudo y Karate, por alumnos del Gimnasio Municipal de Tunuyán, Club Andes Talleres, Jockey Club y Club Gimnasia y Esgrima de Mendoza.

TODO PARA LA CONSTRUCCION

ANTONIO PEDROSA MARTINEZ

Electricidad - Sanitarios
Regalos - Artículos para el Hogar - Bazar y Menaje
Ferretería - Aserradero y Carpintería

San Martín esq. Brandsen
Tel. 2595 - TUNUYAN - Mza.

Casa fundada en 1912

Servicio Mecánico - Ventas Tractores e Implementos Agrícolas

RAMON MARTINEZ

Feliz Aniversario al 95 Aniv. de Tunuyán

República del Líbano 231 - Tel. 2326 Tunuyán - Mza.

VIDAL HNOS.

Agente Autorizado

picborg "el purificador"

- Sierras para aserraderos
- Clavos - Fichas Corrugadas
- Alambres en rollos y cortados.
- Tintas y Anilinas.

República del Líbano 199 - TUNUYAN - Mza.

SOBERANA

SOBERANA S.A.

Productores y Empacadores de Frutas y Hortalizas

Producción y Empaque
Tunuyán - Mza.
Ruta 40 s/n. - Tel. 2353

Administración
Mercado de Concentración Fisherton
Mendoza y Wilde - Tel. 58235
Rosario - Santa Fe

ANETTINI TUNUYAN

S.A.C.I. y F.

AV. SAN MARTIN 1333-37 - TEL. 2132
TUNUYAN - MZA.

FIAT concesionario

JUCOMAN

Jugos concentrados y Pulpas concentradas

Pellegrini y Boulogne Sur Mer Tel. 2298 - Tunuyán

MANZANAS del Valle de Uco

MIGUEL Catram

PRODUCTOR Y EMPACADOR

H. IRIGOYEN Y DALMAU - TEL. 2020
Tunuyán - Mza.

ESTABLECIMIENTO FRUTICOLA

FRUVUCO S.R.L.

Productores - Empacadores
EL PORTILLO y EL PARAISO
(marcas registradas)
Escritorio y Galpón Empaque
Manzano Histórico 272 - Tunuyán - Mza.
Mercado de Abasto de Santa Fe:
Puesto Nº 26 - Santa Fe

Juan López García é hijo

Salón de exposición y Ventas

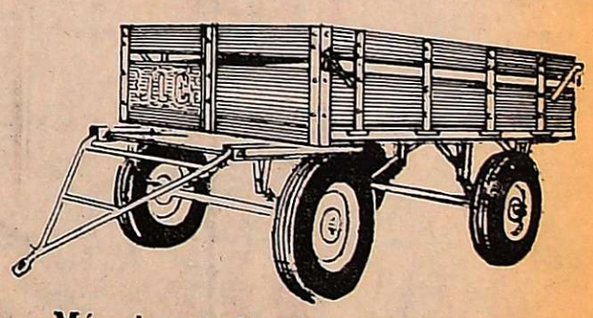

Máquinas e implementos Agrícolas
J. L. G.
Pellegrini 326 - Tel. 2536 - TUNUYAN - Mza.

ATOMO SUPERMERCADOS

sus casas del "VALLE DE UCO", saluda con júbilo progresista departamento de Tunuyán en su nuevo iversario.

En Tunuyán su nuevo Tel. 2599

ATOMO CONVIENE

TIENDAS LOS ANDES

PRECIOS POPULARES

San Martín 1252 Tel. 2183 - Tunuyán - Mza.

SOS FUNEBRES

EPELIOS

ISCO NICOLAS
ERA MOYANO
(Pancho)
. E. P. D.
ó el 24-XI-1975.

olada esposa: Olimas; su hija Marta e Carrizo; su hijo Héctor Carrizo; su eonora Carrizo, sus hermanos políticos, demás familiares con profundo o- lecimiento e invitan de sus restos, hoy horas, en el cemen- la Capital, casa de Lamadrid 663, Cdad. e agradecerán. Ser- Loreti y Cía. 25|11|F|27915|25|11

ISCO HERRERA. - Q.E. Falleció el 24-XI-75. - imas: Virginia Godoy Barrera, Clorinda Vda. de Hilda Godoy de Sergio, gio, Luis Ragno y Sra., arrera y Sra., Livio Vi- y Mercedes de Gonzá- cipan su fallecimiento do dolor e invitan al sus restos. 25|11|C|869|25|11

NCISCO NICOLAS HE- RA - Q.E.P.D. - Falleció -XI-1975 - Su hermana Ana M. de Arenas; sus : Ida A. de Bello, Porota Cuello, César Cuello, Carlos, Susana, Ricardo Bello, a y Gustavo Cuello, parti- su fallecimiento e invitan pelio. 25|11|C|761|25|11

NCISCO NICOLAS HE- RA. - Q.E.P.D. - Falleció -XI-1975. - Cipriano Flo- a y familia, participan con ndo dolor el fallecimiento de hijado de casamiento e invi- l sepelio de sus restos. 25|11|C|847|25|11

FRANCISCO NICOLAS HE RRERA - Q.E.P.D. - Falleció 24-XI-1975 - Sus vecinos y s: José Alfonso Romero y Hugo Alberto Regalado y participan con profundo su fallecimiento e invitan pelio de sus restos. 25|11|C|749|25|11

RANCISCO NICOLAS HE- RRERA - Q.E.P.D. - Falleció 24-XI-1975 - Hortensia Are- e Maldonado y sus sobrinos: ia, Susana, Héctor y Cholo pan su fallecimiento e in- tan al sepelio de sus restos. 25|11|C|750|25|11

FRANCISCO NICOLAS HE- RRERA - Q.E.P.D. - Falleció el 24-XI-1975 - Personal de la cción Informes de la Dirección Registros Públicos y Archivo udicial, participa con profundo sar el fallecimiento del Sr. pa- e de su amiga y compañera de reas Martha. 25|1|C|745|25|11

FRANCISCO NICOLAS HE- RRERA - Q.E.P.D. - Falleció el 24-XI-1975 - Juan Arena y ñora, Carlos Romero y señora, an Bellene y señora, participan n profundo pesar el fallecimien- de su apreciado amigo e invi- al sepelio de sus restos. 25|11|C|76|25|11

FRANCISCO NICOLAS HE- RRERA - Q.E.P.D. - Falleció el 24-XI-1975 - Ivón Román Fernández e hijos, participan n profundo dolor el falleci- iento de su dilecto amigo Pan- o. 25|1|C|756|25|11

FRANCISCO HERRERA - Q.E. P.D. - Falleció el 24-XI-1975 - El personal del Policlínico Y. F., participa con profundo do- r el fallecimiento de su ex com- añero, e invita al sepelio de sus stos. 25|11|F|30284|25|11

FRANCISCO NICOLAS HE- RRERA. - Q.E.P.D. - Falleció el 24-XI-1975. - Manuel Ar- ando Varela y familia, participan fallecimiento de su amigo y ve- no e invitan al sepelio de sus stos. 25|11|C|851|25|11

FRANCISCO NICOLAS HE- RRERA. - Q.E.P.D. - Falleció el 24-XI-1975. - Exequiel Suárez Sra., Juan de la Cruz Suárez y a. y Norma Suárez de Villegas, rticipan su fallecimiento e in- an al sepelio de sus restos. 25|11|C|858|25|11

FRANCISCO NICOLAS HE- RRERA. - Q.E.P.D. - Falleció el 24-XI-1975. - Nicolás y Ma- Martínez y Armando Cusillan señora, participan con dolor el ecimiento de su vecino y ami- e invitan al sepelio de sus tos. 25|11|C|851|25|11

FRANCISCO NICOLAS HE- RRERA MOYANO. - Q.E.P.D. Falleció el 24-XI-75. - Sus ve- os: Arroyo, Domizio Luque, nzález, Carozzo, Pettina Argo- Santoni, Civit, Allende y sus pectivas familias, participan dolor su fallecimiento e in- n al sepelio de sus restos. 25|11|C|899|25|11

FRANCISCO NICOLAS HE- RRERA. - Q.E.P.D. - Falleció el 24-XI-1975. - La Peña Ci- ca de Veteranos Mendoza, par- pa con profundo dolor el fa- miento del padre político de asociado y amigo Héctor Ca- o e invita al sepelio de sus os. 25|11|C|911|25|11

FRANCISCO NICOLAS HE- RRERA. - Q.E.P.D. - Falleció el 24-XI-1975. - Flia. Piceo y . Alejandro Carrizo, partici- con pesar el fallecimiento del re de su hermana política Mar- e invitan al sepelio de sus tos. 25|11|F|30314|25|11

✝

ELIAS NORA AZAR
Q.E.P.D.
Falleció el 24-XI-75
C.A.S.R. y B.P.

Su desconsolada esposa, Wadiha Fiad; hijos: Tanus, Cristina, Alicia, Liliana; hermanas: Teresa, Zaide; hermanos políticos: Miguel Bechara, Fidel Nacif, Teresa Abar, Teresa Leva, Safiha, George, Zuad y Fiad Fiad, tíos, primos, sobrinos y demás deudos, participan su fallecimiento e invitan al sepelio de sus restos que se efectuará hoy, a las 18 hs., en el cementerio de Godoy Cruz. Casa de duelo: Belgrano 374, Godoy Cruz. Servicio: Casa Flores. 25|11|C|897|25|11

ELIAS NORA - Q. E. P. D. - Falleció el 24-XI-1975. - Su hermana: Zahide Nora de echara; hermano político: Miguel echara; sobrinita Marité, parti- ipan con hondo pesa su falleci- iento e invitan al sepelio de us restos. 25|11|F|27903|25|11

ELIAS NORA - Q. E. P. D. - Falleció el 24-XI-1975 - Su hermano político: Fidel Nacif sobrinos: Jorge, Rosa, Julio, osé, Amalia y Yamile y sobrinos olíticos, participan con profun- o dolor su fallecimiento e invi- an al sepelio de sus restos al ementerio de Godoy Cruz hoy, las 18 hs. 25|11|C|852|25|11

ELIAS NORA - Q. E. P. D. - Falleció el 24-XI-1975 - Rober- to Sauma y familia, Humber- o de Casas y familia, Juan Sau- na y familia, Oscar Le Calvet y amilia, Angel Sauma y familia, Carlos Sauma y familia, Hugo Rosso y señora, Simón Solivellas familia y Oscar Sauma, partici- an su fallecimiento. 25|11|F|30308|25|11

ELIAS NORA - Q. E. P. D. - Falleció el 24-XI-1975 - El Club Social Libanés de Godoy ruz, participa con pesar el falle- imiento de su socio vitalicio, e nvita al sepelio de sus restos. 25|11|F|25|11

ELIAS NORA. - Q.E.P.D. - Falleció el 24 - XI - 1975. - María Isabel Salas, Raúl Héc- or Gómez, Carlos Alberto Bon- ni, Darío Héctor Alós y sus res- ectivas familias, participan con rofundo dolor el fallecimiento padre de su querido ami- anus Nora e invit[illegible] sepe-

ELIAS NORA. - Q.E.P.D. - Falleció el 24 - XI - 1975. - Hijos de Ramón Dueк, participan con profundo dolor el fallecimiento del señor Elías Nora y elevan una oración a su memoria por el eterno descanso de su alma e invitan al sepelio de sus restos. 25|11|C|786|25|11

ELIAS NORA - Q. E. P. D. - Falleció el 24-XI-1975. - Latife de Abihaggle y Flia., participan con profundo dolor el fallecimiento del hermano y hermano político de sus apreciados amigos Zahide y Miguel e invitan al sepelio de sus restos. 25|11|F|27903|25|11

ELIAS NORA - Q. E. P. D. - Falleció el 24-XI-1975. - Felisa O. de Bechara e hijos: José Bechara y Flia., Raúl Bechara y Flia., Juan y Rosa Bechara, José Abihaggle y Flia., Felisa B. de Zanotti y Flia., Enrique Rey y Flia., participan con dolor el fallecimiento del hermano de su hija política y hermana política respectivamente señora Zahide Nora de Bechara e invitan al sepelio de sus restos. 25|11|F|27903|25|11

ELIAS NORA - Q. E. P. D. - Falleció el 24-XI-1975. - El grupo de amigos de la Sociedad Libanesa de Luján participa con hondo pesar el fallecimiento del hermano y hermano político de sus apreciados amigos Zahide Nora de Bechara y Miguel Bechara e invitan al sepelio de sus restos. 25|11|F|27903|25|11

ELIAS NORA - Q. E. P. D. - Falleció el 24-XI-1975. - Los colaboradores de la firma Adid y Saada S.A., participan con profundo dolor su fallecimiento e invitan al sepelio de sus restos. 25|11|C|892|25|11

ELIAS NORA - Q. E. P. D. - Falleció el 24-XI-1975. - Adid y Saada y Flias., participan el fallecimiento de su querido amigo Don Elías, e invitan a acompañar sus restos. 25|11|C|892|25|11

ELIAS NORA AZAR - Q. E. P. D. - Falleció el 24-XI-75. - C.A.S.R. y B.P. - Georgette Azar viuda de Mitre y Flia. y Manzur Azar y Flia., participan con profundo dolor el fallecimiento de su gran amigo e invitan al sepelio de sus restos. 25|11|C|897|25|11

ELIAS NORA AZAR - Q. E. P. D. - Falleció el 24-XI-75. - C.A.S.R. y B.P. - Ferzen Burad, Juan Burad, Miguel Ase, Pedro Burad, José Burad, Andrés Mari, Crescencia Araujo viuda de Burad y sus respectivas familias, participan su fallecimiento y elevan una oración a su memoria e invitan al sepelio de sus restos. 25|11|C|897|25|11

ELIAS NORA AZAR - Q. E. P. D. - Falleció el 24-XI-75. - C.A.S.R. y B.P. - Jovita Aranda de Scheble, José y Tito Scheble y sus respectivas familias, participan con pesar su fallecimiento e invitan al sepelio de sus restos. 25|11|C|897|25|11

ELIAS NORA AZAR - Q. E. P. D. - Falleció el 24-XI-75. - C.A.S.R. y B.P. - Sus vecinos y amigos: Fernando Pesci, Vicente Fornés, Angélica de Menéndez, Ricardo Dagfal, Miguel Audiz, Aurelia Braile, Marcelo Houlne, Alberto Catapano, María Mangiafico, Ismael Salinas, Bernardo Rojas, Enrique Puga, María de Iglesias, Nelly de Rinaldi, Salomón Sarfati, Mario Fainstein, Moisés Sarfati, David Sarfati, Angel Sauma, Lidia de Mercado, Arturo Laferrer y Ferreyra y familias, participan su fallecimiente invitan al sepelio de sus restos. 25|11|C|897|25|11

ELIAS NORA AZAR - Q. E. P. D. - Falleció el 24-XI-75. - C.A.S.R. y B.P. - Félix Baclini y señora, participan con profundo pesar el fallecimiento de su distinguido y gran amigo, e invitan al sepelio de sus restos. 25|11|C|902|25|11

ELIAS NORA AZAR - Q. E. P. D. - Falleció el 24-XI-75. - C.A.S.R. y B.P. - Pedro P. Mansur, José Mansur, Carmela M. de Apud y Flias. y Adela Mansur, participan con profundo dolor su fallecimiento e invitan al sepelio de sus restos. 25|11|C|903|25|11

ELIAS NORA AZAR - Q. E. P. D. - Falleció el 24-XI-75. - C.A.S.R. y B.P. - Angel Miguel y Flia., participan con profundo pesar su fallecimiento e invitan al sepelio de sus restos. 25|11|C|905|25|11

ELIAS NORA AZAR - Q. E. P. D. - Falleció el 24-XI-75. - C.A.S.R. y B.P. - Rosa B. de Molinaro y familia, participan con profundo dolor el fallecimiento del hermano de su querida amiga Zahide y ruegan elevar una oración por el eterno descanso de su alma. 25|11|F|27916|25|11

ELIAS NORA AZAR - Q. E. P. D. - Falleció el 24-XI-75. - C.A.S.R. y B.P. - Aldo, Onofre, Francisco y Humberto Dapas, Rosa Dapas de Atala, Elena Dapas de Baglini, Antonia Dapas de Escobar, participan con pesar su fallecimiento e invitan al sepelio de sus restos. 25|11|C|897|25|11

ELIAS NORA. - Q. E. P. D. - Falleció el 24-XI-75. - Los Dres. Elías y Pedro Francisco Baglini y Flias., participan con pesar su fallecimiento e invitan al sepelio de sus restos. 25|11|C|909|25|11

ELIAS NORA. - Q. E. P. D. - Falleció el 24-XI-75. - Alberto Pegolotti y Flia., participan con pesar el fallecimiento del padre de su apreciado amigo Tani e invitan al sepelio de sus restos. 25|11|F|30315|25|11

ELIAS NORA ASAR - Q. E. P. D. - Falleció el 24-XI-75. - La C. D. y asociados del Club Sirio de Mendoza participan su fallecimiento e invitan al sepelio de sus restos. 25|11|C|915|25|11

ELIAS NORA ASAR - Q. E. P. D. - Falleció el 24-XI-75. - Sus amigos Salvador Oliverio y Flia., Julio Braconi y Sra., las amigas de su hija: Ana Blanco, Cecilia Mema, María del Carmen Díaz, Patricia Palacio, Nelly Parisi y raciela Rosana, participan con pesar su fallecimiento e invitan al sepelio de sus restos. 25|11|F|27929|25|11

✝

ARIO DANTE SNAIDERO
Q. E. P. D.
Falleció el 24-XI-1975
C.A.S.R. y B.P.

Su esposa: Irma Ceccotti de Snaidero; sus hijas: Nelly y Noemí; hijo político: Amado Goslani; hermanas: Silvia (a) y Fede; hermanos políticos: Francisco Urano, Angélica Espinosa Vda. de Snaidero, Luis y Mario Cecotti, Silvia y Ruggero Galeazzi; nietos: Oscar y Sandra; sobrinos y demás deudos participan su fallecimiento e invitan al sepelio de sus restos hoy a las 19 horas, en el cementerio de Guaymallén. Casa mortuoria: Jorge Newbery 1485, Villa Nueva. Servicio: Empresa Augusto Américo Zapata, San José. 25|11|C|904|25|11

ARIO DANTE SNAIDERO - Q. E. P. D. - Falleció el 24-XI-1975 - C. A. S. R. y B. P. - Su hermana política: Angélica E. de Snaidero, sobrinos: Iris Sanidero de Mesa y Manuel Arturo Mesa y sus hijos participan con profundo dolor su fallecimiento e invitan al sepelio de sus restos. 25|11|F|27910|25|11

ARIO DANTE SNAIDERO - Q. E. P. D. - Falleció el 24-XI-1975 - C. A. S. R. y B. P. - Francisco Ramón García, Roberto Liñán, Dr. José Liñán, Félix Nallín, Agustín Mana, Juan Zalatino, Abel Caram, Rolando Gatica, Pedernera Hnos., Carlos Suriani, Lorenzo Flace, Ramoncito y Ramón Bellido, participan su fallecimiento e invitan al sepelio de sus restos. 25|11|F|27910|25|11

ARIO DANTE SNAIDERO - Q. E. P. D. - F[illegible] 24-XI-1975 - C. A[illegible] P., par- María Adela Go[illegible] queri- ticipan el falle[illegible] sepelio

ARIO DANTE SNAIDERO - Q. E. P. D. - Falleció el 24-XI-1975 - C. A. S. R. y B. P. - Domingo Persia, Juan Biondo, Juan Monteverde, Grilli Hnos., Miguel Gil, Luis Julio Rosso, Félix Nallin, Rodolfo Rosso, Simón Abdala, Roberto Sartori y sus respectivas familias participan su fallecimiento e invitan al sepelio de sus restos. 25|11|F|27910|25|11

ARIO DANTE SNAIDERO - Q. E. P. D. - Falleció el 24-XI-1975 - C. A. S. R. y B. P. - Eduardo Cabello y Flia., participan con gran pesar el fallecimiento del padre de su hermana política Nelly e invitan al sepelio de sus restos. 25|11|F|27910|25|11

JUAN SNAIDERO. - Q.E.P.D. - Falleció el 24-XI-75. - Mercadito "Manolo" de Manuel Salvatierra y Flia., participan con profundo dolor su fallecimiento e invitan al sepelio de sus restos. 25|11|F|27922|25|11

JUAN SNAIDERO. - Q.E.P.D. - Falleció el 24-XI-75. - Sus vecinos: familias de: Navarro, Morganti, Martorell, Funes, Salvatierra, Lemoli, Cruciani, Caylac, Marzala, Facio, Alaniz, Herrera, Albarado y Brizuela, participan con profundo pesar su fallecimiento e invitan al sepelio de sus restos. 25|11|F|27922|25|11

✝

MARIA MOSCA
Q.E.P.D.
Falleció el 24-XI-1975

Sus hijos: Amanda, Irene, Pedro, Waldo, Aurora, Petrona, Elsa y Rosa; hijos políticos: Manuel Cerezal, Luis M. Videla; hermanos: Carlos Luis Mosca, Isabel Vda. de Arzani, Esther Mosca Vda. de Victoria, Elsa Mosca e Italo Mosca; hermanos políticos: Rosa G. Vda. de Mosca, Marta Quijano de Mosca; nietos, bisnietos y demás familiares, participan su fallecimiento e invitan al sepelio de sus restos a efectuarse hoy, a las 17, en cementerio capital. Casa de duelo: San Ramón s|n. El Borbollón, Las Heras. 25|11|C|910|25|11

MARIA MOSCA DE CECCHI. Q.E.P.D. - Falleció el 24-XI-1975. - C. A. S. R. y B. P - Alfredo H Sambrizzi y Flia, participan con profundo dolor el fallecimiento de la Sra. madre de sus amigos: Elsa y Mario y ruegan una oración por su alma. 25|11|F|27907|25|11

MARIA MOSCA DE CECCHI. Q.E.P.D. - Falleció el 24-XI-1975. - C. A. S. R. y B. P - Las familias de: Galigniana, Novielli, Suero, Budassi Cardigni, Gómez, Rodríguez, Carrión, Sambrizzi, Cogliatti y Lara, participan con profundo dolor el fallecimiento de la Sra. madre de sus vecinos: Elsa y Mario y ruegan una oración por su alma. 25|11|F|27907|25|11

TERESA MATTEUCCI. - Q.E. P. D. Falleció el 24-XI-1975. - Su madre: Rosa Argentina Follis Vda. de Matteucci; hermanos: Mario, Yolanda Clara Olga, y Alfredo Matteucci; hermanos políticos: Elba Esquer, Salvador Cuatrochi, Rubén Gil y Juan María Carhvalo, sobrinos y demás familiares participan su fallecimiento e invitan al sepelio de sus restos a efectuarse hoy, a las 11, en el cementerio de Capital, casa de duelo: Presidente Quintana s|n. Callejón Los Chacareros. Algarrobal, Las Heras. Servicio cochería Valverde, San Martín 2701, Mendoza. 25|11|C|910|25|11

MARIA CANDIDA ROSSOTTI Vda. DE NEGRETTI. - Q.E.P. D. - Falleció el 24-XI-1975. - C.A.S.R. y B.P. - Sus desconsolados hijos: Juan Marcos, Ana, Itala, Lucía Josefina y Olga Haydée; hijos políticos: María Beatriz Fernández, Rafael Salguero, Francisco Barreras, Domingo Peralta y Vicente Inzirillo; sus hermanas: Dominga y Carola Rossotti de Botta, participan su fallecimiento e invitan a su sepelio hoy a las 11 en el cementerio de Godoy Cruz, Casa de duelo: Marcos Sastre 1198, Barrio San Ignacio, Godoy Cruz. Servicio: Américo Zapata. 25|11|C|893|25|11

MARIA CANDIDA ROSSOTTI Vda. DE NEGRETTI. - Q.E.P. D. - Falleció el 24-XI-1975. - C.A.S.R. y B.P. - Sus nietos: Stella Maris, Mario Fernando Barreras, María de los Angeles y Fernando Salguero, María del Carmen y María Beatriz Peralta, Salvador Fernando y Patricia Inés Inzirillo; nietos políticos: Rodolfo U'Berlak, Edgardo Guevara, Hebe Abraham y bisnietos, participan su fallecimiento e invitan al sepelio de sus restos. 25|11|C|894|25|11

MARIA CANDIDA ROSSOTTI Vda. DE NEGRETTI. - Q.E.P. D. - Falleció el 24-XI-1975. - C.A.S.R. y B.P. - Sus sobrinos: Leonidas Agüero y María Beccaria de Agüero, participan con pesar su fallecimiento e invitan al sepelio de sus restos. 25|11|C|895|25|11

MARIA CANDIDA ROSSOTTI Vda. DE NEGRETTI. - Q.E.P. D. - Falleció el 24-XI-1975. - C.A.S.R. y B.P. - Francisca Siragusa de Inzirillo y sus hijos: José Inzirillo, Magdalena Roig de Inzirillo, Blanca Inzirillo de Pettina, Felipe Pettina, Graciela Inzirillo, María Perla Inzirillo de Cremaschi y Angel Luis Cremaschi, Graciela Siragusa, participan con profundo dolor el fallecimiento de la madre de su hija y hermana política y piden eleven una oración por el descanso de su alma e invitan al sepelio de sus restos. 25|11|C|896|25|11

MARIA ROSSOTTI DE NEGRETTI - Q.E.P.D. - Falleció el 24-XI-1975 - Estela M. Sotomayor, Amanda G. Herrera, Mario B. Fernández y Daniel A. Reyes, participan con dolor el fallecimiento de la madre de su compañera en la Sección Pagos (Contaduría) de la Sociedad Cooperativa T.A.C. Ltda., Lucía Negretti de Peralta. 25|11|C|855|25|11

MARIA ROSSOTTI DE NEGRETTI - Q.E.P.D. - Falleció el 24-XI-1975 - Integrantes de Contaduría y Registro y Movimiento de Socios de la Soc. Coop. T.A.C. Ltda. participan el fallecimiento de la madre y madre política de sus compañeros Lucía Negretti de Peralta y Domingo Peralta. 25|11|C|737|25|11

JUAN PEDRO FRANCISCO PESSINA. - Q.E.P.D. - Falleció el 24-XI-75. - C.A.S.R. y B.P. - Su esposa: Celestina Sosa; su hijo: Ricardo; su hija política: Nelly de Pessina; su hermana: Yolanda (ausente); sus padres políticos: Miguel Sosa y Dora Rivas de Sosa; su nieta: Paulina, hermanos políticos, primos, sobrinos y demás deudos, participan su fallecimiento e invitan al sepelio que se efectuará hoy a las 10 en el cementerio de la Capital. Casa mortuoria: Río Negro 2464, Pedro Molina. Servicio casa Flores. Villa Nueva. Boschín Hnos. 25|11|F|27926|25|11

JUAN PEDRO FRANCISCO PESSINA. - Q.E.P.D. - Falleció el 24-XI-75. C.A.S.R. y B.P. María Tempestti Vda. de Hernández, Jorge Hernández y Consuelo Peña de Hernández, Alberto Reyes y Francisca Hernández de Reyes; Juan Manrique y Julia Hernández de Manrique, Osvaldo Manrique y Cristina Hernández de Manrique y Flias., participan su fallecimiento e invitan al sepelio de sus restos. 25|11|F|27927|25|11

JUAN PEDRO FRANCISCO PESSINA. - Q.E.P.D. - Falleció el 24-XI-75, C.A.S.R. y B.P. Sus hermanos políticos y padrinos: Roberto Tempestti y Leonor Sosa de Tempestti; sus sobrinos: Tomás Miguel, María Laura, Marcelo Fabián y Carlos Diggio, participan con dolor su fallecimiento e invitan al sepelio de sus restos 25|11|F|27927|25|11

VICTORIA GALAN DE LOPEZ Q.E.P.D. - Falleció el 24-XI-75. C.A.S.R. y B.P. - Su esposo, Cayetano Ramón López; hija: Silvana Beatriz; madre, Isabel Galán de López; hermanas: Mirta y Graciela; madre política, Luisa Remigia Salas viuda de López; hermanas políticas: Ema, Santa, Luisa, Gumersinda, Nélida, Estela y Ramona, tíos, primos, sobrinos y demás deudos, participan su fallecimiento e invitan al sepelio de sus restos, que se efectuará hoy, a las 17 horas, en el cementerio de Godoy Cruz. Casa de duelo: Roca y Félix Suárez, Villa Nueva. [illegible]

VICTORIA GALAN DE LOPEZ Q.E.P.D. - Falleció el 24-XI-75. C.A.S.R. y B.P. - Sus hermanos políticos: Pedro Núñez, Ema López de Núñez, Roberto Españón, Santa de Españón, José Mazzei, Luisa de Mazzei, Carlos Cuarnolo, Gumersinda de Cuarnolo, Antonio Pérez, Nélida de Pérez, Luis Vagliente, Estela de Vagliente, Luis Yovanovich, Ramona de Yovanovich y familias, participan su fallecimiento e invitan al sepelio de sus restos. 25|11|F|27925|25|11

VICTORIA GALAN DE LOPEZ Q.E.P.D. - Falleció el 24-XI-75. C.A.S.R. y B.P. - Sus padrinos: Roberto Españón y Santa López de Españón y familia, participan con dolor su fallecimiento e invitan al sepelio de sus restos. 25|11|F|27925|25|11

JUAN BERNARDI. - Q.E.P. D. - Falleció el 24-XI-1975. - Su esposa: Josefa Giaquinta; hijos: Juan Carlos, Irma Irene y Angel Héctor Bernardi; hijos políticos: Jovina Feldman, Juan Antonio Alvarez, Roberto Fornés y Víctor Mazolini; hermanos políticos, nietos y demás familiares, participan su fallecimiento e invitan al sepelio de sus restos a efectuarse hoy, a las 10. en cementerio capital. Casa de duelo: Godoy Cruz 3380, Villa Nueva, Guaymallén. Servicio: Cochería Valverde, Mendoza. 25|11|C|910|25|11

JUAN BERNARDI. - Q. E. P. D. - Falleció el 24-XI-75. - Armando Elissalt y Sra., Juan A. Ríos Quiroga y Sra., participan con profundo pesar el fallecimiento del señor padre de sus apreciados amigos Cacho y Perla, e invitan al sepelio de sus restos. 25|11|C|867|25|11

JUAN BERNARDI. - Q. E. P. D. - Falleció el 24-XI-75. - Hugo N. Mazzini y Flia., participan con profundo pesar el fallecimiento del padre de su apreciado amigo e invitan al sepelio de sus restos. 25|11|C|883|25|11

JUAN BERNARDI. - Q. E. P. D. - Falleció el 24-XI-75. - Andrés Antonio Asensio y Flia., participan con profundo dolor el fallecimiento del padre de su querido amigo Juan Carlos. 25|11|C|890|25|11

JUAN BERNARDI - Q. E. P. D. - Falleció el 24-XI-1975 - Domingo Giamportone y familia, participan con gran dolor el fallecimiento de su apreciado vecino, don Juan, e invitan al sepelio de sus restos. |11|F|29225|25|11

JUAN BERNARDI - Q. E. P. D. - Falleció el 24-XI-1975 - Los amigos de su hijo Cacho: Alfredo Novelasco, José Vázquez, Salvador Tornello y Pedro Escalona, participan con profundo dolor su fallecimiento e invitan al sepelio de sus restos. 25|11|C|793|25|11

JUAN BERNARDI. - Q.E.P.D. Falleció el 24-XI-75. - Sus vecinos: Damonte, Genovese, Rivas, Figueroa, Lupo de Fissola, Caballero, Jhonson, Ceballos, Giamportoni, Rodríguez, Cardoso, Fernández, Ana, Galeano, Pravata, Sosa y sus respectivas familias, participan con profundo dolor su fallecimiento e invitan al sepelio de sus restos. 25|11|F|27913|25|11

JUAN BERNARDI. - Q.E.P.D. Falleció el 24-XI-75. - Sus amigos: Angel Villarias y Sra., Miguel Murgana y Sra., Ernesto Giménez y Sra., participan con profundo dolor su fallecimiento e invitan al sepelio de sus restos. 25|11|C|899|25|11

JUAN BERNARDI, - Q.E.P. D. - Falleció el 24-XI-1975. - Sus amigos: Juan Moreno y Flia., José Marrone y Flia., Miguel Feldman y Flia., Francisco Charamonte y Flia., Irma Saavedra de Feldman, participan su fallecimiento e invitan al sepelio de sus restos. 25|11|C|912|25|11

HECTOR SAMUEL PRINGLES Q.E.P.D. - Falleció trágicamente el 22-XI-1975. - Su desconsolada esposa: Norma Munarriz; hijitos: Silvana, Fernanda, Mariano; su madre: Teresa Beiz de Pringles; su madre política: Inés Real de Munarriz; hermanos, hermanos políticos, tíos, primos, sobrinos y demás deudos, participan su fallecimiento e invitan al sepelio hoy a las 11 en el cementerio de Godoy Cruz. Casa mortuoria: Antártida Argentina s|n. Godoy Cruz. Servicio: Casa Flores. 25|11|C|897|25|11

HECTOR S. PRINGLES. - Q. E.P.D. - Falleció el 22-XI-75. Sus desconsolados tíos: Amira y Juan Rebich participan su fallecimiento e invitan al sepelio de sus restos, que se efectuará hoy a las 11 horas, favor que agradecerán. 25|11|C|881|25|11

HECTOR SAMUEL PRINGLES Q.E.P.D. - Falleció el 23-XI-75 Elio Pringles y Sra., Alberto Horn y familia, participan con profundo dolor su fallecimiento e invitan al sepelio de sus restos. 25|11|C|785|25|11

HECTOR SAMUEL PRINGLES Q.E.P.D. - Falleció el 23-XI-75 La Sucesión José de Susso participa el fallecimiento del presidente de la Unión Vecinal del Barrio José de Susso e invita al sepelio de sus restos. 25|11|C|859|25|11

HECTOR SAMUEL PRINGLES Q.E.P.D. - Falleció el 22-XI-75 La Cooperativa de Vivienda y Servicios Públicos "Domingo Faustino Sarmiento" Ltda. participa con profundo dolor el fallecimiento de su presidente e invita al sepelio de sus restos. 25|11|C|913|25|11

HECTOR SAMUEL PRINGLES Q.E.P.D. - Falleció el 22-XI-75 La Unidad Básica Nº 30, del Barrio Sarmiento, de Godoy Cruz, participa con hondo pesar el fallecimiento de su apreciado compañero e invita al sepelio de sus restos 25|11|C|914|25|11

JUAN RICARDO QUIROGA. - Q.E.P.D.- Falleció el 24-XI-75.- Su desconsolada esposa: Margarita Burgoa de Quiroga; hijos: Carmen, Guillermo, Juan de Dios, Yolanda, Antonio, Olga, Ernesto, Juan Carlos, Isabel; hijos políticos: Alberto González, Rosa Banoso, Mercedes Lucero, Oscar Celedón, Cosme Carrasco; hermanos: Juan Carlos, Egidio y Aurora Quiroga; hermanos políticos; Angela Rosa y Claudio Bustos; futuro hijo político: Ernesto Fiuri y nietos, participan con dolor su fallecimiento e invitan al sepelio de sus restos hoy a las 19 hs., al cementerio de Godoy Cruz. Casa mortuoria: Groussac 955, Godoy Cruz. Servicio: Cochería José Flores, Godoy Cruz. 25|11|F|27929|25|11

VICTOR COPTIL. - Q. E. P. D. - Falleció el 24-XI-1975. - C.A.S.R. y B.P. - Su desconsolada esposa: Antonia Prosenko; su hermana: Ana María; sobrinos y nietos a(usentes), participan su fallecimiento e invitan al sepelio de sus restos hoy a las 17 horas en el cementerio de Godoy Cruz. Casa mortuoria: Derqui 436, Godoy Cruz. Servicio: Casa Flores. 25|11|C|907|25|11

VICTOR COPTIL. - Q. E. P. D. - Falleció el 24-XI-1975. - C.A.S.R. y B.P. - El Centro Comodorense, participa con profundo dolor el fallecimiento de su digno socio e invita al sepelio de sus restos. 25|11|C|908|25|11

JUSTO CISTERNA. - Q. E. P. D. - Falleció el 24-XI-75. - Los compañeros de trabajo de Empresa TAC del Valle de Uco, participan el fallecimiento del padre político de su compañero de trabajo Carlos Vera e invitan al sepelio de sus restos al cementerio de Tunuyán. 25|11|F|27905|25|11

PARTICIPACIONES

✝

HUGO JUAN FIORETTI
Q.E.P.D.
Falleció el 23-XI-75
C.A.S.R. y B.P.

Su esposa, Rosa Lucía Amico; hijos: Raúl Alberto, Guillermo Juan y Alejandra Verónica; hermanos: Luis Vicente y María Teresa; padres políticos: Sebastián Amico y Agustina Rizzo de Amico; hermanos políticos: Nélida Donato, Antonio Elst, Vicente y Luis Amico; tíos, primos, sobrinos y demás deudos, participan su fallecimiento y que sus restos fueron inhumados ayer, en el cementerio de Guaymallén. - Casa de duelo: Ecuador 1218, Villa Nueva, Guaymallén. Ser-

HUGO JUAN FIORETTI. - Q. E.P.D. - Falleció el 23-XI-75. Sus tíos: Jacinto, Juan, Carolina, Angela, Domingo, Luis y Ana Ruggeri y sus respectivas familias participan con profundo dolor su fallecimiento y que sus restos fueron inhumados ayer. 25|11|F|29222|25|11

HUGO JUAN FIORETTI. - Q. E. P. D. - Falleció el 23-XI-1975. - C. A. S. R. y B. P. - Sus primos: Claudio Cenarelli y Flia., Miguel Mecionrelli y Flia., Antonio de la Rosa y Flia. y María Vda. de Capoldi y Flia., participan su fallecimiento y que sus restos fueron inhumados ayer. 25|11|F|27902|25|11

HUGO JUAN FIORETTI. - Q. E. P. D. - Falleció el 23-XI-1975. - C. A. S. R. y B. P. - Sus primos participan el fallecimiento inhumado ayer, Claudio Cenarelli y Flia., Miguel Cenarelli y Flia. Antonio de la Rosa y Flia y María Vda. de Copoldi y Flia. 25|11|C|889|25|11

HUGO JUAN FIORETTI. - Q. E.P.D. - Falleció el 23-XI-75. Sus hermanos políticos: José Amico y Nélida Fragapane de Amico; Luis Amico y Marta Gómez de Amico y sobrinos, participan con dolor su fallecimiento y que sus restos fueron inhumados ayer. 25|11|C|719|25|11

HUGO JUAN FIORETTI. - Q. E.P.D. - Falleció el 23-XI-75. La Asociación de Expendedores de Nafta de Mendoza, participa con profundo pesar su fallecimiento y que sus restos fueron inhumados ayer. 25|11|C|758|759|15|11

HUGO JUAN FIORETTI. - Q. E.P.D. - Falleció el 23-XI-75. Sus amigos: Antonio y Francisco Lo Bello, Enio Chapini, José L. Oliva, Oscar Filippini, José Manitta, Luis y Augusto Mora, Hipólito Martín, Antonio y Raúl Lo Castro, Carlos Monteverdi, Francisco Viñals y Osvaldo Barbisan, participan con profundo dolor su fallecimiento y que sus restos fueron inhumados ayer. 25|11|C|758|25|11

HUGO JUAN FIORETTI. - Q. E.P.D. - Falleció el 23-XI-75 Spitaleri Hnos., participan con hondo pesar el fallecimiento de su amigo y colega y que sus restos fueron inhumados ayer. 25|11|C|733|25|11

HUGO JUAN FIORETTI. - Q. E.P.D. - Falleció el 23-XI-75. Sebastián Fragapane y Sra., Roberto y Ricardo Fragapane y Flias., participan con dolor el fallecimiento de su apreciado amigo Hugo y que sus restos fueron inhumados ayer. 25|11|C|718|25|11

HUGO JUAN FIORETTI. - Q. E.P.D. - Falleció el 23-XI-75. Carlos, Ricardo y Rodolfo Medrano, participan el fallecimiento de su dilecto amigo Hugo y que sus restos fueron inhumados en el día de ayer. 25|11|C|748|25|11

HUGO JUAN FIORETTI. - Q. E.P.D. - Falleció el 23-XI-75. Paso del Portillo S.A.C.I.A., participa con dolor su fallecimiento y que sus restos fueron inhumados ayer. 25|11|F|29216|25|11

HUGO JUAN FIORETTI. - Q. E.P.D. - Falleció el 23-XI-75. Luis Vargas y Cía. S.R.L., participa con profundo dolor su fallecimiento y que sus restos fueron inhumados ayer. 25|11|F|29216|25|11

HUGO JUAN FIORETTI. - Q. E.P.D. - Falleció el 23-XI-75. Juan Messina e Hijos., participan con profundo dolor su fallecimiento y que sus restos fueron inhumados ayer. 25|11|F|29216|25|11

HUGO JUAN FIORETTI. - Q. E.P.D. - Falleció el 23-XI-75. Francisco Di Gerónimo y Flia. participan con profundo dolor el fallecimiento de su dilecto amigo Hugo y que sus restos fueron inhumados ayer. 25|11|F|29216|25|11

HUGO JUAN FIORETTI. - Q. E.P.D. - Falleció el 23-XI-75. Personal de Transporte San Francisco, participa con profundo dolor su fallecimiento y que sus restos fueron inhumados ayer. 25|11|F|29216|25|11

HUGO JUAN FIORETTI. - Q. E.P.D. - Falleció el 23-XI-75. Enrique Jorge Rodríguez y Flia., participan con dolor el fallecimiento de su amigo Hugo e invitan al sepelio de sus restos. 25|11|C|830|25|11

HUGO JUAN FIORETTI. - Q. E.P.D. - Falleció el 23-XI-75. Italo Zamponi y familia, Rubito Pascualetti y familia, Pablo Scuderi y familia, Carlos Peralta y familia, participan con dolor su fallecimiento y que sus restos fueron inhumados ayer. 25|11|F|29216|25|11

HUGO JUAN FIORETTI. - Q. E.P.D. - Falleció el 23-XI-75. Horacio Alejandro Muñoz y familia y Carlos Oscar Herrera y familia, participan con profundo dolor el fallecimiento de su querido amigo. 25|11|F|29216|25|11

HUGO JUAN FIORETTI. - Q. E.P.D. - Falleció el 23-XI-75. Morelli Hnos. participa con profundo dolor el fallecimiento de su dilecto amigo y vecino y que sus restos fueron inhumados en el día de ayer. 25|11|F|29211|25|11

HUGO JUAN FIORETTI. - Q. E.P.D. - Falleció el 23-XI-75. Partido Demócrata de Guaymallén, Junta Departamental, Convencionales, Centros Femenino y de la Juventud, sub-centros, participan el fallecimiento de su convencional y miembro titular, con profundo sentimiento de pesar. 25|11|C|777|25|11

HUGO JUAN FIORETTI. - Q. E.P.D. - Falleció el 23-XI-75. La comisión directiva de la Asociación de Expendedores de Nafta de Mendoza, participa el fallecimiento del secretario de la entidad. 25|11|C|758|25|11

HUGO JUAN FIORETTI. - Q. E.P.D. - Falleció el 23-XI-75. Los compañeros de su hijo Raúl de 3er. año y autoridades del Colegio Leonardo Murialdo, participan con dolor su fallecimiento y que sus restos fueron inhumados ayer. 25|11|F|29222|25|11

HUGO JUAN FIORETTI. - Q. E.P.D. - Falleció el 23-XI-75. Bernardo Pelayes y Flia., participan con profundo dolor su fallecimiento y que sus restos fueron inhumados ayer. 25|11|F|29222|25|11

HUGO JUAN FIORETTI. - Q. E.P.D. - Falleció el 23-XI-75. Sus vecino: Domingo Giamportone y Flia., José Zeballos. y Flia., participan con profundo dolor su fallecimiento y que sus restos fueron inhumados ayer. 25|11|F|29222|25|11

HUGO JUAN FIORETTI. - Q. E.P.D. - Falleció el 23-XI-75. Antonio, Américo, Angel y Juan Carlos Maldonado y sus respectivas familias, participan con pesar su fallecimiento y que sus restos fueron inhumados ayer. 25|11|F|29222|25|11

HUGO JUAN FIORETTI. - Q. E.P.D. - Falleció el 23-XI-75. José Fernández Santaya y Flia. José Miguel Fernández Fusari y Flia., y Roberto Manuel Fernández, participan con profundo dolor el fallecimiento de su gran amigo Hugo y que sus restos fueron inhumados ayer. 25|11|F|29222|25|11

HUGO JUAN FIORETTI. - Q. E. P. D - Falleció el 23-XI-1975. - C. A. S. R. y B. P. - Sus amigos de SHELL C.A.P.S.A. Distrito Mendoza, participan con pesar su fallecimiento, y que sus restos fueron inhumados en el día de ayer. 24|11|C|888|24|11

HUGO JUAN FIORETTI. - Q. E. P. D. - Falleció el 23-XI-1975. - C. A. S. R. y B. P. - Distribuidora Chicago participa con profundo dolor el fallecimiento de su querido comerciante y amigo e invita al sepelio de sus restos. 25|11|C|882|25|11

HUGO JUAN FIORETTI - Q.E. P.D. - Falleció el 23-XI-75. - C.A.S.R. y B.P. - José Miranda y Flia., Oscar V. Miranda y familia, Carlos Miranda Flia., Osvaldo Miranda, Gino Mazzega y Flia., Irene G. de Ballerini y familia, Enrique Gaggiolini y familia, Juan Collino y Flia., Orlando Ballerini y Flia., Domingo Mazzega, participan a sus relaciones su fallecimiento y que sus restos fue-

HUGO JUAN FIORETTI - Q.E. P.D. - Falleció el 23-XI-75. - C.A.S.R. y B.P. - Francisco Tornello y familia, participan con profundo dolor su fallecimiento y que sus restos fueron inhumados ayer. 24|11|F|25|11|AD

HUGO JUAN FIORETTI - Q.E. P.D. - Falleció el 23-XI-75. - C.A.S.R. y B.P. - Sus primos: Sebastián Noto y Rita Fioretti de Noto, participan con profundo dolor su fallecimiento y que sus restos fueron inhumados ayer. 24|11|F|25|11|AD

HUGO JUAN FIORETTI. - Q. E. P. D. - Falleció el 23-XI-1975. - C. A. S. R. y B. P. - José Mamitta y Flia., participan con profundo pesar el fallecimiento de su querido amigo y que sus restos fueron inhumados ayer. 25|11|F|27902|25|11

HUGO JUAN FIORETTI. - Q. E. P. D. - Falleció el 23-XI-1975. - C. A. S. R. y B. P. - Comercial Mamitta Hnos. S.R.L., participa con profundo pesar el fallecimiento de su colega y amigo y que sus restos fueron inhumados en el día de ayer. 25|11|F|27902|25|11

HUGO JUAN FIORETTI. - Q. E. P. D. - Falleció el 23-XI-1975. - C. A. S. R. y B. P. - INVO S.A. y personal, participan con profundo pesar el fallecimiento de su dilecto amigo y que sus restos fueron inhumados ayer. 25|11|C|891|25|11

HUGO JUAN FIORETTI. - Q. E. P. D. - Falleció el 23-XI-1975. - C. A. S. R. y B. P. - Luis Diviagi y familia, participan con profundo dolor su fallecimiento y que sus restos fueron inhumados en el día de ayer. 25|11|F|27914|25|11

HUGO JUAN FIORETTI. - Q. E. P. D. - Falleció el 23-XI-1975. - C. A. S. R. y B. P. - Carolina C. de Allende y familia, participan con gran pesar su fallecimiento y que sus restos fueron inhumados en el día de ayer. 25|11|F|27911|25|11

HUGO JUAN FIORETTI. - Q. E. P. D. - Falleció el 23-XI-1975. - C. A. S. R. y B. P. - Vicente Diviagi y señora, Dante Lazzarotti y familia, participan con gran dolor su fallecimiento y que sus restos fueron inhumados en el día de ayer. 25|11|F|27911|25|11

HUGO JUAN FIORETTI. - Q. E. P. D. - Falleció el 23-XI-1975. - C. A. S. R. y B. P. - Ana Diviagi de Simonaci y familia, participan con dolor su fallecimiento y que sus restos fueron inhumados en el día de ayer. 25|11|F|27911|25|11

HUGO JUAN FIORETTI. - Q. E. P. D. - Falleció el 23-XI-1975. - C. A. S. R. y B. P. - Miguel Raigón y familia, participan con dolor el fallecimiento de su vecino y amigo y que sus restos fueron inhumados en el día de ayer. 25|11|F|27911|25|11

HUGO JUAN FIORETTI. - Q. E. P. D. - Falleció el 23-XI-1975. - C. A. S. R. y B. P. - Carlos G. Barberis y familia, Humberto A. Barberis y familia, participan con profundo dolor su fallecimiento y que sus restos fueron inhumados en el día de ayer. 25|11|F|27911|25|11

HUGO JUAN FIORETTI. - Q. E. P. D. - Falleció el 23-XI-1975. - C. A. S. R. y B. P. - Juan B. Maimó y Alberto Bandiera, participan el fallecimiento de su amigo y cliente y que sus restos fueron inhumados en el día de ayer. 25|11|F|27911|25|11

HUGO JUAN FIORETTI. - Q. E. P. D. - Falleció el 23-XI-1975. - C. A. S. R. y B. P. - Itala Copia de Ervin y flia., Aída Rilli de Copia y flia., Olga Molina de Casé y flia., participan con profundo dolor el fallecimiento del esposo de su querida amiga Rosita y que sus restos fueron inhumados en el día de ayer. 25|11|C|900|25|11

HUGO JUAN FIORETTI. - Q. E. P. D. - Falleció el 23-XI-1975. - C. A. S. R. y B. P. - María Isabel Silva Vda. de Leo e hijos, participan con profundo dolor la desaparición de su dilecto amigo Hugo y que sus restos fueron inhumados en el día de ayer en el cementerio de Guaymallén, pidiendo a sus amistades una oración para rogar por el eterno descanso de su alma. 25|11|C|898|25|11

HUGO JUAN FIORETTI. - Q. E. P. D. - Falleció el 23-XI-1975. - C. A. S. R. y B. P. - Sus amigos: Rodolfo Sadler, Ciro Colombatti, Salvador Manuell, Horacio Alfredo Basile, Luis Pavarotti, Rafael Alcalde, Carmelo Basile, Ovidio Vera Arenas, Roberto Basile, Osvaldo Basile, Damián Gómez y Cristóbal Quiroga, participan con pesar su fallecimiento y que sus restos fueron inhumados en el día de ayer. 25|11|F|27923|25|11

HUGO JUAN FIORETTI. - Q. E. P. D. - Falleció el 23-XI-1975. - C. A. S. R. y B. P. - La comisión directiva del Club Leonardo Murialdo y el Instituto Leonardo Murialdo, participan el fallecimiento de su socio, ex dirigente y ex alumno y que sus restos fueron inhumados ayer. 25|11|F|27923|25|11

HUGO JUAN FIORETTI. - Q. E. P. D. - Falleció el 23-XI-1975. - C. A. S. R. y B. P. - Mario Moceta e hijos, participan con profundo pesar el fallecimiento de su sobrino político Hugo y que sus restos fueron inhumados en el día de ayer. 25|11|C|910|25|11

HUGO JUAN FIORETTI. - Q. E. P. D. - Falleció el 23-XI-1975. - C. A. S. R. y B. P. - Estación de Servicio San Francisco del Monte de Pedro y Carlos Monteverdi, participa con profundo pesar el fallecimiento de su gran amigo y colaborador como secretario de nuestra asociación y que sus restos fueron inhumados en el día de ayer. 25|11|F|30312|25|11

HUGO JUAN FIORETTI. - Q. E. P. D. - Falleció el 23-XI-1975. - C. A. S. R. y B. P. - Banco de Los Andes S.A., participa el fallecimiento del director consejero de la Delegación Villa Nueva Sr. Hugo J. Fioretti y que sus restos fueron inhumados ayer. 25|11|F|27921|25|11

HUGO JUAN FIORETTI. - Q. E. P. D. - Falleció el 23-XI-1975. - C. A. S. R. y B. P. - El directorio consejero de Delegación Villa Nueva del Banco de Los Andes S.A., participa el fallecimiento de su miembro integrante y que sus restos fueron inhumados ayer. 25|11|F|27921|25|11

HUGO JUAN FIORETTI. - Q. E. P. D. - Falleció el 23-XI-1975. - C. A. S. R. y B. P. - Gerente y personal del Banco de Los Andes S.A., Delegación Villa Nueva, participan el fallecimiento del director consejero Sr. Hugo J. Fioretti y que sus restos fueron inhumados ayer. 25|11|F|27921|25|11

✝

EVA DEL ROSARIO SOSA
Q. E. P. D.
Falleció el 24-XI-1975

Sus padres: Pablo Adolfo Sosa y Carolina Miranda; sus hermanos: Víctor Adolfo y Ricardo Francisco Sosa; hermanos políticos: María Rosa Pasut y Delia Cirrincione; sobrinos, Víctor Marcelo, Sergio Rubén y Silvina Verónica Sosa; tíos, primos y demás familiares participan con pesar su fallecimiento y que sus restos fueron inhumados en el día de ayer en el cementerio de Buen Orden. Casa de duelo: calle 60 Granaderos, ciudad de San Martín. Servicio Cochería Flores de S. Flores, San Martín. 25|11|F|27919|25|11

EVA DEL ROSARIO SOSA. - Q.E.P.D. - Falleció el 24-XI-75. - Sus hermanos: Víctor Adolfo y Ricardo Francisco Sosa; hermanas políticas: María Rosa Pasut y Delia Cirrincione; su prometido Juan Carlos Falaschi y sobrinos: Víctor Marcelo, Sergio Rubén y Silvina Verónica, participan con profundo pesar su fallecimiento y que sus restos fueron inhuma-

EVA DEL ROSARIO SOSA. - Q.E.P.D. - Falleció el 24-XI-75. Sus tíos: Clara de Buenanueva, Elio Miranda, Hilda de Alba, Emma Miranda, María de Gómez, Edmundo Miranda; tíos políticos: Amador Buenanueva, Elba de Miranda, Fernando Alba, Héctor Gómez y Gladys de Miranda, participan con pesar su fallecimiento y que sus restos fueron inhumados en el día de ayer. 25|11|F|27920|25|11

EVA DEL ROSARIO SOSA. - Q.E.P.D. - Falleció el 24-XI-75. Sus primos: Amador Buenanueva, Norma Miranda, María Alba de Reyes, Rosa, Fanny y Carina Miranda; primos políticos: Mirta Di César de Buenanueva y Ubaldo Reyes; sobrinos: Ariel Reyes y Fernando Buenanueva participan con pesar su fallecimiento y que sus restos fueron inhumados en el día de ayer. 25|11|F|27920|25|11

EVA DEL ROSARIO SOSA. - Q.E.P.D. - Falleció el 24-XI-75. Gerardo Castillo y Flia., participan con gran pesar el fallecimiento de su prima y que sus restos fueron inhumados en el día de ayer en el cementerio de Buen Orden. 25|11|F|27920|25|11

EVA DEL ROSARIO SOSA. - Q.E.P.D. - Falleció el 24-XI-75. Personal de I.S.S. Bancarios General San Martín, participa el fallecimiento de la hermana de su secretario S. Víctor Adolfo Sosa y que sus restos fueron inhumados en el día de ayer. 25|11|F|27920|25|11

EVA DEL ROSARIO SOSA. - Q.E.P.D. - Falleció el 24-XI-75. El Consejo de Administración de la Cooperativa de Consumo Patricias Mendocinas Ltda., participa con pesar el fallecimiento de la hermana de su tesorero Sr. Víctor Adolfo Sosa y que sus restos fueron inhumados en el día de ayer. 25|11|F|27920|25|11

EVA DEL ROSARIO SOSA. - Q.E.P.D. - Falleció el 24-XI-75. Roberto Barrera y Flia., David Bellene y Flia., Hugo Dezzutto y Flia., Orlando Gianoni y Flia., participan con pesar el fallecimiento de su amiga y que sus restos fueron inhumados en el día de ayer. 25|11|F|27920|25|11

EVA DEL ROSARIO SOSA. - Q.E.P.D. - Falleció el 24-XI-75. Vito Lombardo y Flia., participan el fallecimiento de la hermana de su primo político y gran amigo Víctor Adolfo Sosa y que sus restos fueron inhumados en el día de ayer. 25|11|F|27920|25|11

EVA DEL ROSARIO SOSA. - Q.E.P.D. - Falleció el 24-XI-75. Personal del Banco de la Nación Argentina, Sucursal San Martín, participa el fallecimiento de la hermana de su compañero de tareas Víctor Adolfo Sosa y que sus restos fueron inhumados en el día de ayer. 25|11|F|27920|25|11

EVA DEL ROSARIO SOSA. - Q.E.P.D. - Falleció el 24-XI-75. El Consejo de Administración de Cooperativa Vitivinícola Chivilcoy Ltda., participa con profundo dolor el fallecimiento de la hija de su socio Pablo Adolfo Sosa y hermana de su colaborador Ricardo Sosa y que sus restos fueron inhumados en el día de ayer. 25|11|F|27920|25|11

EVA DEL ROSARIO SOSA. - Q.E.P.D. - Falleció el 24-XI-75. El Personal Administrativo y de Bodega de Casa Matriz y Personal Administrativo y de la Planta de Almacenamiento de Resistencia (Chaco), participan con gran dolor su fallecimiento y que sus restos fueron inhumados en el día de ayer. 25|11|F|27920|25|11

EVA DEL ROSARIO SOSA. - Q.E.P.D. - Falleció el 24-XI-75. La CGT y Núcleo 62 Organizaciones se adhieren con profundo dolor al fallecimiento de la hermana del compañero Víctor Adolfo Sosa y que sus restos fueron inhumados en el día de ayer. 25|11|F|27920|25|11

EVA DEL ROSARIO SOSA. - Q.E.P.D. - Falleció el 24-XI-75. ATSA Filial Mendoza, participa con profundo dolor el fallecimiento de la hermana de su colaborador, compañero Víctor Sosa y que sus restos fueron inhumados en el día de ayer e invitan a elevar una plegaria por el descanso de su alma. 25|11|F|27920|25|11

ALICIA LETARD DE IBAÑEZ Q.E.P.D.- Falleció el 23-XI-75.- Sus primos: Justina Letard Vda. de Santin, Felisa Letard de Orozco, Antonio Orozco y Pedro Letard; sus sobrinos: Esther Sontin de Gozategui, Luis Gozategui, Justina Sontin de Alcalde, José Alcalde, Juan Carlos Sontin, Gladys L. de Sontin, partisipan su fallecimiento. 25|11|F|27909|25|11

ALICIA LETAR DE IBAÑEZ - Q.E.P.D. - Falleció el 23-XI-75. Sus vecinos del Barrio Irusta: Antonio Molina, familia Pichioni, Guido Di Muro, Mario Paredes, María de Sánchez, José Palazzo, Manolo Herrera, Silvio Bertolo, Antonio De Marchio, Catalina Cobo viuda de Guajardo, Sodería La Guapa, Antonio Mingorance, Nicolás Abrego, Alfonso Ragona, Elías Almuna, Hilario Funes, Armando Rodríguez, Pedro Reales, Julio S. Muñoz, Jesús Fuentes, Juan Castillo, Carlos Moro, Oscar Corroza, Elio Narvaez, Liliana Ragona, Enrique Agüero Scortirana, Hugo Guardatti, Virginia de Palacions, Esperanza Mingorance de Silva, José Bolcatti, David Bermejo, Armando De Simone, Pablo Noguera y Víctor H. Muñoz, participan su fallecimiento. 25|11|F|27917|25|11

ALICIA LETAR DE IBAÑEZ - Q.E.P.D. - Falleció el 23-XI-75. María Fernández viuda de Marín, Dora Marín de Mangiafico, Juan Marín, señora e hijos, participan el fallecimiento de su apreciada amiga y vecina y elevan una oración al Señor en su memoria. 25|11|F|27918|25|11

ALICIA LETAR DE IBAÑEZ - Q.E.P.D. - Falleció el 23-XI-75. José Ferrigno y Flia., Antonio Ferrigno y Flia., Raúl Correa y familia, Luis Tonelli y Flia., participan su fallecimiento y que sus restos fueron inhumados en el día de ayer. 25|11|F|30313|25|11

MIGUEL MIRANDA. - Q. E. P.D. - Falleció el 23-XI-75. - Celina Vda. de Pereyra e hijas y nieta Liliana, Roberto Ahumada y Flia., Santos Gamboa y Flia., y Orlando Hom y Flia., participan con profundo dolor el fallecimiento del padre de su hija y hermana política Gloria y que sus restos fueron inhumados en el día de ayer. 25|11|F|27904|25|11

MIGUEL MIRANDA. - Q. E. P. D. - Falleció el 23-XI-75. - Carlos Guardia y Flia., Alfredo Zeverini y Eduardo Angel Zeverini y Flia., participan con pesar su fallecimiento y que sus restos fueron inhumados en el día de ayer en el cementerio de Tunuyán. 25|11|F|27904|25|11

MIGUEL MIRANDA. - Q. E. P. D. - Falleció el 23-XI-75. - Personal directivo, docente y comisiones de apoyo de la Escuela Nacional Nº 12, participan el fallecimiento del padre político de su compañera de tareas Srta. María Inés y que sus restos fueron inhumados en el día de ayer. 25|11|F|27904|25|11

MIGUEL MIRANDA. - Q. E. P. D. - Falleció el 23-XI-75. - JUCOMAN S.A.I.C.A. y todo su personal participan su fallecimiento y que sus restos fueron inhumados en el día de ayer. 25|11|F|27904|25|11

MARIA TERESA SCOTTO - Q.E.P.D. - Falleció el 20-XI-1975 - Sus tíos: Agustín Ramón Videla y Consuelo Miranda y sus primos Juan Carlos y Alberto Hugo Videla, participan con profundo dolor el fallecimiento de su sobrina y prima y que sus

MARIA TERESA SCOTTO, Q.E.P.D.-Falleció el 20-XI-75. S. Dular y Flia., participan con profundo dolor su fallecimiento y que sus restos fueron inhumados en el cementerio d' capital. 25|11|F|27901|25|11

SIDARA NEYAR DE BUNADER Q.E.P.D.- Falleció el 23-XI-75.- El Club de Madres de la Escuela Nº 17 Hipólito Irigoyen y su asesora, participan con pesar el fallecimiento de la señora madre política de su amiga, Teresa Tello de Bunader y que sus restos fueron inhumados ayer. 25|11|C|887|25|11

SIDARA NEYAR DE BUNADER Q.E.P.D.- Falleció el 23-XI-75.- Participan autoridades y personal no docente de la U. T. Nacional el fallecimiento de la Sra. madre de su compañero de trabajo, D. Víctor José Bunader y que sus restos fueron inhumados en el día de ayer. 25|11|C|886|25|11

ANTONIO GABINO ROMERO - Q.E.P.D. - Falleció el 22-XI-75. El director y personal de la Dirección de Industrias, participan con profundo pesar el fallecimienot de su compañero de trabajo y que sus restos fueron inhumados ayer, en el cementerio de la Capital. 25|11|C|739|25|11

ANTONIO GABINO ROMERO - Q.E.P.D. - Falleció el 22-XI-75. Sus compañeros: José María Folx, Miguel López, José Oscar Nievas, Francisco Carlos Spinolo, Juan Manuel Quinteros, Roberto Moyano, Paublo Harriga, Oscar Videla, Héctor Cuatrochi, Francisco Torres, Tomás Herrera, Miguel Díaz, Ernesto Zancanaro, Juan Orlando, participan con dolor el fallecimiento de su compañero y gran amigo y que sus restos fueron inhumados ayer. 25|11|C|767|25|4

LIDIA MONCHABLON DE RAMIREZ - Q.E.P.D. - Falleció el 22-XI-1975 - Personal directivo, docente y comisiones periescolares de la Esc. Nac. 31, participan su fallecimiento y que sus restos fueron inhumados. 25|11|C|844|25|11

LIDIA MONCHABLON DE RAMREZ. - Q.E.P.D. - Falleció el 22-XI-75. - Jaime Obredor y Flia., participan con profundo pesar su fallecimiento. 25|11|F|27912|25|11

TOMAS GUERRA. - Q.E.P. D. - Falleció el 23-XI-1975. - Sus vecinos de Villa Marini, participan con profundo dolor su fallecimiento y que sus restos fueron inhumados ayer en el cementerio de Godoy Cruz. 25|11|C|648|25|11

LEONOR ANDRES ROJAS DE CORDOBA. - Q. E. P. D. - Falleció el 23 - XI - 1975. - El personal directivo, docente, no docente, comisiones periescolares y alumnos de la Esc. Nº 116 "Juan Manuel de Rosas" de Gilén., participan con pesar su fallecimiento. 25|11|C|734|25|11

FRANCISCO SBIROLI - Q.E. P.D. - Falleció el 23-XI-75 - Juan Hipólito Pizarro y familia, participan con profundo dolor su fallecimiento e invitan al sepelio de sus restos. 25|11|698|699|25|11

ANGEL MARIA ALFONZO RODRIGUEZ - Q.E.P.D. - Falleció el 21-XI-1975. - Los ex alumnos de sexto grado del año 1941 del Colegio Don Bosco, participan con profundo pesar el fallecimiento de su estimado amigo Angel y que sus restos fueron inhumados en el cementerio de la Capital. 25|11|C|711|25|11

VICENTE ORLANDO AGUERO BLANCH - Q.E.P.D. - Falleció el 22-XI-1975 - La Decana Interventora de la Facultad de Filosofía y Letras de la Universidad Nacional de Cuyo, profesora Rosa Mercedes Zuluaga, el personal docente, no docente y alumnos de dicha Facultad, participan con pesar el fallecimiento de quien fuera el Encargado del Museo Arqueológico de la misma. 25|11|C|736|25|11

CARLOS LUCERO MAURE. - Q.E.P.D. - Falleció el 23-XI-75. Los compañeros de trabajo de Empresa TAC del Valle de Uco, participan el fallecimiento del padre de su compañero de trabajo Manuel Lucero y que sus restos fueron inhumados ayer en el cementerio de Tunuyán. 25|11|F|27906|25|11

JUAN SEVERINO GIAMPIETRI. - Q.E.P.D. - Falleció el 23-XI-75. - C.A.S.R. y B.P. - Segundo Bonini, su esposa Argentina Rodríguez y sus hijos Olimpia y Rubén, Pedro y Elvita y su nieta Cecilia María, participan con dolor el fallecimiento de su hermano espiritual y gran amigo y que sus restos fueron inhumados ayer en el cementerio de Godoy Cruz. 25|11|C|897|25|11

AGRADECIMIENTO

✝

NATALIO PEROLIO
Q.E.P.D.
Falleció el 21-XI-75

Sus hijos y nietas, agradecen íntimamente a sus familiares, amigos, vecinos, compañeros de trabajo, instituciones sociales y deportivas, empresas comerciales y de servicio fúnebre, que de una forma u otra se hicieron presente con sus expresiones de pesar a través de sus visitas, ofrendas florales, notas de pésame, adhesión en los diarios, asistencia al velatorio y acompañamiento de sus restos al cementerio de Godoy Cruz. 25|11|C|692|25|11

ORACION

PEDRO J. D. MARTINEZ - Q.E.P.D. - Falleció el 25-X-75. Su esposa, hijos y nietos, ruegan a familiares y amigos elevar una oración en su querida memoria, al cumplirse hoy el primer mes de su fallecimiento. 25|11|C|702|25|11

RECORDATORIOS

✝

ANTONIO GIL MOLINA
Q.E.P.D.
Falleció el 25-XI-1973

Sus hijos, hijos políticos y nietos, al cumplirse el segundo aniversario de su fallecimiento, ruegan a sus familiares y amigos elevar una oración por el eterno descanso de su alma. 25|11|F|27908|25|11

SALVADOR DE SANTIS GRISI Q.E.P.D.- Falleció el 11-V-74.- Su esposa: Nieves Gracia de De Santis y sus hijos en el cariño, lo recuerdan con gran amor en el 73 aniversario de su natalicio y agradecen a amigos y personas que frecuentaron su trato una plegaria por su eterno descanso. 25|11|C|885|25|11

MISAS Y FUNERALES

FLORA MIRABILE DE FRIGOLE - Q.E.P.D. - Falleció el 27-XI-1973- - Su esposo: Raúl de Frigolé; sus hijos: Noemí F. de Fernández y Raúl Alberto, invitan a familiares y amigos a la misa que se oficiará a las 20.30 hs., en la iglesia de Jesús Nazareno (República del Líbano) Nº 527 G. Cruz), para rogar por el eterno descanso de su alma, al cumplirse el 2º aniversario de su fallecimiento. 25|11|C|816|25|11

SATURNINO PORRO - Q.E. P.D. - Falleció el 26-XI-1944. Su esposa e hijos, invitan a sus familiares y amistades a la misa que en sufragio de su alma se rezará el 26 del corriente, a las 9.30 horas, en la iglesia de Nuestra Señora de la Merced, de Maipú. Favor que agradecerán íntimamente. 25|11|C|771|25|11

OSCAR COHN - Q.E.P.D. - Falleció el 25-XI-1968 - Su esposa e hijas invitan a la misa que para rogar por el eterno descanso de su alma, se oficiará hoy a las 19, en Don Bosco (Capilla,

ltado de concurso manchas

SAN RAFAEL. — Se dio a conocer el resultado del Concurso de Manchas realizado el pasado 16 en la playa de la Estación del Ferrocarril con motivo de la Semana de Arte que organizara el Centro Polivalente de Arte de San Rafael. En categoría menores, logró el primer premio Luis J. Piano; segundo fue Daniela Piano y las menciones se acordaron a Paola Piano, de 4 años y Alba Ruiz.

En categoría mayores, el primer premio correspondió a Silvia Cabrera; segundo, María Piastrellini y las menciones para Marcela Brizuela y Alejandra Atencio.

El jurado estuvo integrado por la Dirección del Museo de Bellas Artes, señora Hortensia B. de Vázquez; el pintor Raúl Casoltani; el profesor Santiago Nunciato; la profesora María Luisa Piano de Alonso y la directora del Centro Polivalente de Arte, señora Olga Ayarra de Freire.

Gremiales

Unión Obrera Metalúrgica. — **SAN RAFAEL.** — Habrá un congreso extraordinario de delegados de la Unión Obrera Metalúrgica, el miércoles próximo a las 19, en la sede de esa entidad, Coronel Suárez 472, en cuyo transcurso la comisión directiva dará un informe y se procederá a la elección de delegados al congreso nacional extraordinario a realizarse los días 4 y 5 de diciembre.

San Rafael

Ofreció recital de profesoras el Centro Polivalente de Arte

SAN RAFAEL. — Tuvo éxito de público y jerarquía, el recital dando clausura a la Semana del Arte, que brindó el Centro Polivalente de Arte de San Rafael, organismo dependiente del Ministerio de Cultura y Educación.

Tal cual el anuncio: "Toda la Danza", los profesores del CPA brindaron expresiones de la danza clásica, danza moderna y de la danza folklórica Argentina.

El desarrollo fue ágil y debidamente ilustrado. La parte de nuestro folklore estuvo a cargo de Cristina Vázquez y Roberto Rosafo, quiénes en la primera parte de danza clásica, tuvo a Triunfo y Refalosa; más adelante, Sombrerito y Cueca. La parte ed danza clásica, tuvo a Débora Peronil y Guillermo Calvet, con "Nocturno" en mi bemol mayor, opus 9, Nº 2 de Chopin y "Preludio en do sostenido menor" de Rachmaninov; y por su parte, en la danza contemporánea Carmen de Bressan ofreció "Juegos" de Tomasso Albinoni; "Deshabitada con música de Stamponi; "Canto para matar una culebra" y finalmente "Parto" acompañada por música electrónica compuesta por Kid Baltán.

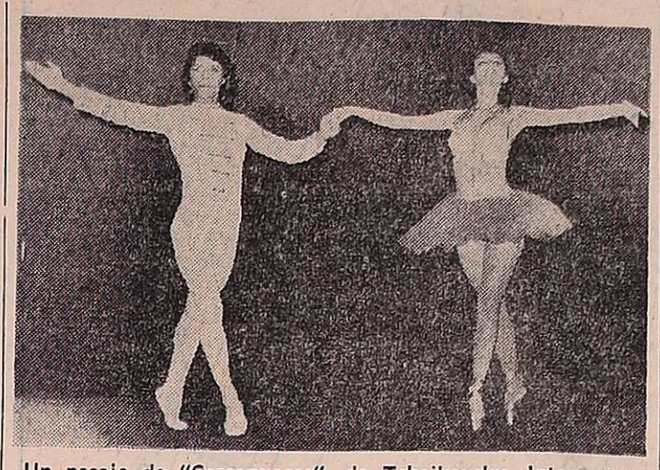

Un pasaje de "Cascanueces", de Tchaikovsky. Interpretan Vilma Rupolo y Oscar Alvarez.

Finalizó el recital con danzas clásica en que fueron los interpretes Vilma Rupolo y Oscar Alvarez, que ofrecieron el segundo acto del ballet "Cascanueces' de Pioter Ilich Tchaikovsky.

Entidades Diversas

Hospital Español del Sur Mendocino. — **SAN RAFAEL.** — Un encomiable gesto de colaboración hacia el Hospital Español del Sur Mendocino ha tenido el señor José María Crespo, farmacéutico que desde hace cuatro años tiene a su cargo la Farmacia Mutual de la institución. El señor Crespo ha comunicado a la dirección del Hospital que no tomará este año la licencia anual que le corresponde, ni tampoco recibirá los haberes que por tal concepto le pertenecen, haciendo donación de los mismos a la entidad.

Instalación de oficina de Aduana

SAN RAFAEL. — La Cámara de Comercio, Industria y Agricultura ha recordado a los importadores y exportadores de la zona, que para ultimar los trámites de la instalación en San Rafael de la oficina de Aduana, se necesita una recopilación de datos que han sido solicitados por circular.

Al respecto la entidad empresaria ha reiterado el pedido de su contestación a la mayor brevedad y la concurrencia a la Cámara entre los días 24 al 27 del corriente, de 20 a 21.30, donde el señor Marcos Aurelio Marín recepcionará los datos solicitados y evacuará cualquier consulta al respecto.

Tratamiento contra la carpocapsa

SAN RAFAEL. — El Servicio de Alarma Anticarpocapsa, que auspicia la Agencia de Extensión Rural San Rafael, dependiente del INTA, ha recomendado a los fruticultores de la zona que posean montes de perales, manzanos, nogales y membrilleros, que deben realizar un tratamiento contra la carpocapsa antes del 30 del actual.

Para ello la Agencia de Extensión aconseja pulverizar los montes con cualquiera de los siguientes remedios por cada 100 litros de agua y dando preferencia a los que posean mayor poder residual: 100 gramos de Gusathión M 65 ó Cotnión 40 por ciento; Azinphés 40; Sevin 85 por ciento; 150 gramos de Imidan 50 por ciento o cualquiera otro remedio de probada eficacia. En caso de dudas o tener que controlar simultáneamente la carpocapsa con arañuelas o cochinillas, los interesados pueden consultar en la Agencia de Extensión del INTA, sita en Bombal y Belgrano de esta ciudad.

Injerto en "T" leñoso en vid. — Continuarán en la próxima semana las demostraciones de injertaciones de vides con el sistema de injerto en "T" leñoso, que ha organizado la Agencia de Extensión Rural San Rafael, en cumplimiento de su plan de mejoramiento de la viticultura regional.

Las mismas se cumplirán el martes en la finca de la Sucesión Benero Dágata, ubicada en prolongación Avenida Pedro de Balloffet; el miércoles, en la Cooperativa Río Diamante de Colonia Elena; el jueves, en los viñedos y parrales de la Escuela Técnico Agraria "Pascual Iaccarini" de calle Tirasso y el viernes, en la fábrica C.F.A. de Ruta 143, en Rama Caída. Todas las demostraciones se iniciarán a las 16, pudiendo los asistentes observar, también, resultados de injertaciones efectuadas años anteriores en los mismos viñedos.

Adhesión al duelo por la muerte de Franco

SAN RAFAEL. — La Municipalidad de San Rafael dictó la Resolución 303-Ha/75, por la que adhirió al duelo motivado por el deceso del Jefe de Estado de España, generalísimo Francisco Franco.

En los considerandos de la resolución se destaca que su muerte "no solo enluta a la Madre Patria, sino que el dolor que motiva la desaparición física del respetado caudillo, alcanza notoriamente la personal sensibilidad de nuestra población, larga y estrechamente vinculada por lazos de indestructible afinidad al noble y virtuoso pueblo hispano".

En la parte resolutiva, tras disponer la adhesión de la Municipalidad al duelo, se establece que la Bandera Nacional permanecerá a media asta durante cinco días en señal de duelo, "en absoluto acatamiento a las disposiciones del Superior Gobierno de la Nación" y se dispone también "elevar nota de condolencia de este gobierno municipal al representante oficial del país hermano en nuestro medio, vice Cónsul don Emilio Busto, con copia legalizada de la presente resolución".

Club Español

También el Club Español adhirió al duelo con una nota de condolencia cursada al Cónsul de España en Mendoza, doctor Ricardo Peidró Conde. En ella le destacan la irreparable pérdida que significa para España, la muerte del gran estadista y gobernante que "con férrea voluntad y acción patriótica colocó a aquel país en un sitio de privilegio para su desarrollo social, económico e industrial".

Hospital Español

El presidente de la entidad, señor Adolfo Martínez Martínez y el titular de la comisión directiva, señor Teodoro Casado, concurrieron al viceconsulado de España en San Rafael, para presentar las condolencias de la institución al vicecónsul honorario, señor Emilio Bustos, a la vez que le hicieron entrega de una nota de pésame. Así también, remitieron un telegrama al Cónsul de España en Cuyo, señor Ricardo Peidró Conde.

Valle de Uco

Tunuyán

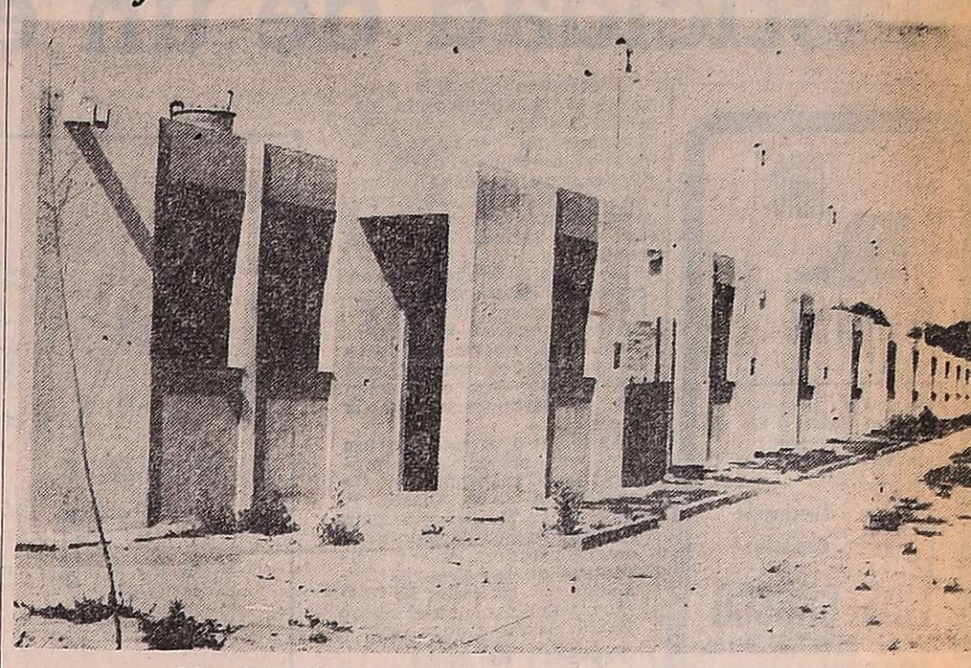

Vista de uno de los sectores del conglomerado habitacional.

Un barrio de 123 viviendas será inaugurado en la fecha

TUNUYAN. — Un aporte importante para conjugar el déficit habitacional que acusa este departamento se concretará en la fecha con la inauguración del barrio de 123 viviendas construido por la Cooperativa de Viviendas Tunuyán Limitada de Mendoza a través del plan 17 de Octubre y con aporte crediticio de la Subsecretaría de Viviendas de la Nación mediante el Banco Hipotecario Nacional.

Del total de unidades habitacionales 93 constan de tres dormitorios y el resto de cuatro dormitorios. Las primeras tienen una superficie cubierta de 82 metros y las segundas de 96. Serán entregadas con los artefactos de uso familiar necesarios. Se trata de uno de los mejores barrios que se hayan construido en la zona no sólo por el tipo de construcción y la infraestructura auxiliar con que cuenta sino porque dispondrá además de un centro comercial, juegos infantiles, guardería infantil y salón de actos sociales, una verdadera miniciudad dentro del casco urbano. La inauguración del barrio forma parte de los festejos preparados por la Municipalidad local para recordar el 95º aniversario de la creación del departamento.

Según se informó en la fecha no se hará entrega de las llaves a la totalidad de los adjudicatarios sino solamente a quienes hayan cumplimentado los requisitos establecidos por el Banco Hipotecario Nacional especialmente el referente al depósito que debe existir a la fecha en la cuenta de caja de ahorro de cada adjudicatario.

El barrio contará con servicios cloacales para cuya concreción y luego de ingentes gestiones de la Cooperativa intermedia se dispuso la ampliación de la red respectiva. De su costo los adjudicatarios han abonado la parte correspondiente a la instalación de la colectora, en cuanto a las redes interiores estaban previstas en el plan originario.

Historia

La realización de este barrio demandó a los integrantes de la Cooperativa intermedia ingentes gestiones y buena dosis de paciencia" acotó el titular del organismo señor Julián Cambas Agregó luego que la integración de la cooperativa se logró en 1969 y que tras casi cuatro años de gestiones el 30 de setiembre de 1973 el B.H.N. concedió el crédito. Las obras se iniciaron en el mes de marzo del año siguiente.

Expresó luego el señor Cambas: "Nada fue fácil, llegó un momento en que la gente no creyó que esto era realizable, por eso quedaron muchos socios en el camino, hasta el punto que sólo unos 40 fuimos los que no aflojaban y seguíamos pensando en que algún día la obra comenzaría, para eso debíamos sortear mil problemas. Golpeamos puertas en entidades bancarias ministerios, municipalidad y llegó el tiempo en que esa gente vio la posibilidad de que se concretara nuestro sueño, y con la ayuda de todos ellos seguimos adelante con nuestros propósitos hasta que el 30 de setiembre de 1973 el Banco Hipotecario Nacional nos acordó el crédito para el comienzo de las obras". Recordó luego nuestro entrevistado la formación del primer Consejo de Administración de la Cooperativa. Lo integraban Roberto Di Nasso como presidente, vicepresidente Francisco P. Marchena, secretario Mario Vidal Martínez, prosecretario Juan P. Reginato, tesorero Juan C. Tarditti, protesorero Víctor Mercado, y como vocales: Francisco López, Rodolfo Escudero, Mario Alberto Battaglia, Guillermo Broner, José E. Delgado y Remigio Cangas y síndico titular Pedro Santoni y suplente Ignacio E. Giunta. El actual lo forman: presidente Julián Cambas, vicepresidente José E. Delgado, secretario José C. Ariza, prosecretario Carlos Bordón, tesorero Edgardo Pechemiel, protesorero Manuel Manzano y vocales: José L. Verdaguer, Carlos A. Díaz, Juan C. Brantiz López, Irene Nogara, Enrique J. Romero, Miguel Méndez, Julián López y Ramona Torres. Síndico titular Alberto Ruiz y suplente Galo Pereyra, auditor Orlando Fernández.

TUNUYAN

RADIUX

vertiente generosa de la esperanza y el trabajo

Donde palmo a palmo, Mendoza gana su lenguaje creador.

Orgullosos de contribuir día a día a ese generoso esfuerzo productivo, SALUDAMOS AL PUEBLO TODO DE TUNUYAN, en el 95º Aniversario de la creación del Departamento.

Ford John A. Walker S.A.C.I. y A.

MENDOZA Y SUC. SAN MARTIN • RIVADAVIA • TUNUYAN • MAIPU

Peritos mercantiles

SAN RAFAEL. — La promoción 1975 de la escuela Nacional de Comercio "Manuel Ignacio Molina" Nº 1, integrada por los egresados de quinto año segunda división que egresa con el título de "peritos mercantil", visitó LOS ANDES. En la fotografía el simpático grupo de mercantiles. Son ellos: Daniel Ayub; Graciela Balanza, Eduardo Bielli, Oscar Boiero, Silvia Castilla, Elvira Chaves, Juan Carlos de Nevrezé, Gabriel Diebra, Sergio Dimari, Gil Fernández, Susi Fernández, Nancy Franceto, Guillermo Fuentes, Mirtha Giraudo, César García, Gladys Gutiérrez, Alberto Hernández, Gladys Juárez, María Lafalla, Beatriz Malano, Norberto Martos, Humberto Mateos, Alba Molina, José Musale, Rosendo Muñoz, Zuly Novo, Hebe Ortego, Omar Pascucci, Viviana Pasquier, Gina Piastrellini, Mirtha Pomasky, Sonia Riera, Liliana Rossolet, Matilde Sánchez, Cristina San Juan, Juan Carlos Temporini, Magdalena Luna, y Esther Girolia.

Jubilaciones

Pagos. — **SAN RAFAEL.** — A partir de hoy la delegación San Rafael de la Caja Nacional de Ahorro y Seguro, hará efectivo el pago de jubilaciones y pensiones correspondientes a la ex caja del Estado, en su local de calle San Lorenzo 89 y en horario de 7.30 a 12.30.

Sociales

Misa. — **SAN RAFAEL.** — El miércoles a las 9, en la iglesia Catedral será oficiada una misa para rogar por el eterno descanso del alma de María Panciea de Bovolato y María J. Regazzi de Bovolato.

Trabajos expuestos en la plaza San Martín.

Clase pública sobre la confección de grabados

SAN RAFAEL. — La Escuela Superior de Arte de la Universidad Nacional de Cuyo brindó una clase-espectáculo en la plaza San Martín para mostrar cómo se confecciona un grabado.

La visita al sur de la Provincia forma parte, se nos informó, de la labor que esa escuela se ha impuesto de llegar al interior de la Provincia, con sus trabajos y la labor que cumple.

En el paseo se encontraban presentes la directora normalizadora de la Escuela Superior de Arte, profesora María Angélica Correa, quien tiene también a su cargo Extensión Universitaria de esa casa de estudios.

La clase pública "cómo se hace un grabado" estuvo a cargo del profesor Ricardo Scilipoti, secundado por alumnos de la Escuela de Arte. Para esa demostración se trasladó desde la ciudad de Mendoza una prensa y con ese simple elemento se demostró a la gente, que se fue sucediendo en buen número, una clara idea de que pueden también hacerlo.

La profesora Correa explicó a LOS ANDES que por este medio se procura que la gente conozca el arte, lo guste, y lo pueda también cultivar, y puso énfasis al destacar la medida en que el organismo a su cargo extiende su labor a los departamentos de la Provincia por medio de clases y espectáculos o exposiciones en ciudades o villas y citó como ejemplo de esa labor, las realizadas en Lavalle, La Paz, San Martín, Alto Verde, Tunuyán, Tupungato y ahora en San Rafael, y anunció que esa labor proseguirá hasta llegar a las distintas zonas del interior mendocino.

General Alvear

Autoridades de la Cooperativa Eléctrica

GENERAL ALVEAR. — Triunfó la lista "blanca" con 201 votos, contra 58 de la lista "causa popular", en la elección de autoridades de la Cooperativa de Electricidad, Consumo y Servicios Anexos "General Alvear" Ltda. Este resultado mantiene por un nuevo período en la conducción de esa cooperativa a Eduardo Ladies, a quien acompañan en el Consejo de Administración, los siguientes asociados: vicepresidente, Carlos Lardet; secretario, Vicente Saponara; prosecretario, Alberto Nieto; tesorero, Carlos Eduardo Di Paolo, protesorero, Ernesto Héctor del Río; vocales titulares, Raúl Kromer, Diego Quesada y Víctor Horacio Zancan; consejeros suplentes: Mario Perón, Francisco Bujaldon y Hugo Gattera; síndico titular, Osvaldo Neri García y síndico suplente, Víctor García Velasco.

La asamblea dio aprobación a todos los puntos puestos a consideración por el consejo de administración, con excepción del punto tercero, por el que se daba autorización al consejo de administración para la prestación del servicio de sepelio a socios y el grupo familiar. La asamblea consideró necesario analizar más profundamente ese proyecto, y para ello se dispuso nombrar una comisión de seis miembros, fijándole 30 días, como máximo, para presentar a una nueva asamblea extraordinaria un proyecto definitivo.

Acto por el "Día del Agua"

GENERAL ALVEAR. — Con motivo de la celebración del Día del Agua, la Subdelegación de Aguas del Río Atuel organizó un acto el que se llevó a cabo en el dique "Rincón del Indio".

El mismo se inició con la concentración de autoridades e invitados especiales, procediéndose al izamiento de la bandera, ceremonia que estuvo a cargo del subdelegado de Aguas, señor Miguel Giardina, y el comisionado municipal de General Alvear, señor Haroldo Omar Felizia. Seguidamente fueron bendecidas las aguas del Canal Matriz, por el reverendo padre Bulak y a continuación fueron arrojadas flores a las aguas por la esposa del subdelegado, señora Gaspara Martínez de Giardina y damas presentes.

En el lugar fue servido un almuerzo a la criolla al que asistieron además del subdelegado de Aguas y señora y el comisionado municipal y señora; el delegado de Vialidad Provincial, señor Carlos Llull; el jefe del I.N.V., señor Rubén Quiroga; el jefe de INTA, ingeniero José Vega; la reina del Agua 1975, señorita Lidia Borniak, que representando a General Alvear fuera consagrada en la elección realizada en la ciudad de Mendoza; como así también inspectores de cauces, regantes y familiares.

En la oportunidad usaron de la palabra para referirse a la celebración, el ingeniero José L. López y el subdelegado de Aguas, señor Miguel Giardina.

Educacionales

Asociación Mendocina de Educadores. — **SAN RAFAEL.** — Ha citado al magisterio de San Rafael, sin distinciones, a la asamblea que se realizará hoy, a las 17, en el local de la Casa del Maestro. Es de señalar asimismo que la mesa directiva de A.M.E., por mandato de asamblea, solicitó audiencia al ministro de Educación de la Provincia para ayer, a fin de considerar la solución a los problemas docentes.

Exalumnos de Don Bosco. SAN RAFAEL. — El Centro de ex Alumnos de Don Bosco, realizará hoy a las 22, su cena mensual del reencuentro, previa misa a las 21.30 en las instalaciones del Oratorio Don Bosco. Las tarjetas pueden reservarse a los teléfonos: 21910, 21170 y 22212.

Escuela Normal Superior. SAN RAFAEL. — Las alumnas egresadas del profesorado para la enseñanza primaria, promoción 1974, han sido citadas a la reunión que se realizará en el local escolar hoy a las 18.

Necrología

Doctor Samuel Haddad. — **SAN RAFAEL.** — Ha repercutido dolorosamente el fallecimiento del doctor Samuel Haddad. El profesional estaba ligado estrechamente a familias del medio y tenía cumplida una labor preponderante en el campo de la medicina. Cursó aquí sus estudios primarios y secundarios. En Córdoba se graduó de médico y se especializó en cardiología, retornando entonces al departamento para ejercer su profesión, en un plano de jerarquía y de constante superación.

Fue médico interno del hospital Teodoro J. Schestakow, y en 1948 asumió la dirección de ese nosocomio y el cargo de delegado sanitario de la Zona Sur de nuestra provincia, tarea en la que se operó un sensible progreso en plano asistencial y hospitalario, con la incorporación de nuevos pabellones en el nosocomio local. En 1949 cesó en esa tarea para asumir la dirección del Hospital Ferroviario de San Rafael. En los años 1967 a 1969 fue delegado Sanitario Zona Sur.

Realizó estudios de actualización en Cardiología en el hospital Rawon, en el servicio del doctor A. Perreta y sus investigaciones en ese campo de la medicina, le permitieron brindar sin retaceos su experiencia y capacidad al servicio de la población.

Culto Católico

Reunión Zonal de la Legión de María. — **SAN RAFAEL.** — En nuestra ciudad se llevó a cabo una jornada legionaria, con la participación de legionarios de Mendoza, San Juan y San Luis. En la oportunidad se consideró el tema: "Actualización del Apostoaldo Legionario", siendo la misma celebrada por el obispo, monseñor León Kruk, en la capilla del Colegio "Del Carmen".

Acción Católica Argentina. — Quedo integrada la comisión directiva de la Acción Católica Juvenil de la parroquia del Sagrado Corazón de Jesús, de General Alvear, de la siguiente manera: presidente, Inés Rojo; vicepresidente, Raúl Domínguez; secretaria, Lia Cuello y tesorero, Daniel Bardes. Por otra parte se ha anunciado que el 30 del corriente a las 10.30, el obispo celebrará la misa en la parroquia Nuestra Señora de Luján, de Barrio Constitución, en la que se oficializarán 10 señoras del Círculo Parroquial; 10 niños en la sección Aspirantes y los miembros de los Consejos Diocesanos Juveniles de la Acción Católica.

MADERAS - TERCIADOS - MACHIMBRES
CARPINTERIA DE OBRAS - METALICA y MADERA
VIEMAR
CORTINAS - PUERTAS PLEGABLES
HERRAJES - HERRAMIENTAS
Nos adherimos jubilosamente al 95 Aniversario de TUNUYAN
SAN MARTIN 1372 - Tel. 2307
TUNUYAN (MZA)

UR AUTOMOTORES S.A.
AUTOMOVILES NUEVOS Y USADOS
Se adhiere con júbilo al 95 Aniversario del Departamento de TUNUYAN
San Martín y Rep. del Líbano
Tel. 2184 - Tunuyán - Mza.

EMPRESA DE BANQUETES
"COMPAÑY"
FERNANDO COMPAÑY e HIJOS
20 de Setiembre 350 - Teléf. 980429 - Luján de Cuyo
MENDOZA
Se adhiere con júbilo al 95º ANIVERSARIO DEL DEPARTAMENTO DE TUNUYAN
25 11 F 25 11

ISABEL ALICIA FUNES DE CHAVES
Q.E.P.D. - Falleció el 24-X-1975.

su esposo e hijos expresan su profunda gratitud al Dr. Carlos Delfín Rufino, Dr. Jorge Giménez Mathus, Dr. Manuel Amenguial, Dra. Magdalena M. de Solchaga, personal de Cobaltoterapia del Instituto de Oncología y de Radioterapia del Hospital Central; por la notable y altruista atención brindada; al inspector Seccional Inf. Rodolfo Vaira, directora, vicedirectora, personal docente, especial, de servicio, comisiones periescolares, padres y alumnos de la escuela Nº 57 Julio L. Aguirre, por las demostraciones de amistad y comprensión con motivo de su fallecimiento.

25|11 C|853 25|11

El techo como creador de la cálida plasticidad de un espacio interior

vivienda y Confort

El ecléctico mundillo que rodea a la arquitectura de nuestros días, totalmente libre de estilos y escuelas, permite al proyectista de la difícil especialidad de la vivienda alcanzar los objetivos preexistentes con el empleo de una variada gama de recursos.

Nos resulta interesante, en ocasiones, detenernos a considerar algunos de estos recursos, porque su eficaz empleo signa, aparte del logro de un fin, la personalidad del creador en conjunción con el destinatario, que la acepta.

Es lo que ocurre con la casa que hoy presentamos, proyectada y realizada por los arquitectos J. M. Blasco, B. Oliva y L. M. Pedrosa, para el señor Ramón Alfredo Yancarelli y señora, y que ocupa una de las esquinas formadas por las calles H. Cuadros y Feliciani, en el nuevo Barrio Jardín Godoy Cruz.

Presencia del techo

Durante siglos el techo de las casas enmarcó y dio personalidad al paisaje de la mayoría de las regiones de la tierra. Estudiado como elemento vital de protección, sirvió, simultáneamente a la decoración exterior de los edificios.

La técnica del siglo; el sentido práctico dominante; la angustia del desmedido crecimiento demográfico; la necesidad del constructor de disminuir costos, son apenas algunas de las razones más importantes que empujaron al diseño de nuestro tiempo hacia el techo plano, oculto a la vista del observador.

Es un techo barato y práctico (goteras al margen) que anulado por completo en la fisonoma exterior del edificio, se le otorga, generalmente, una pigmea personalidad en el interior de las estancias. Ahí se lo coloca, bajo, blanco, inofensivo, neutro, como auxiliar de la transparencia predominante. Se lo baja o sube, de acuerdo al mayor o menor sentido de protección que se desea lograr.

Sin embargo el techo, el cielorraso, la cobertura, en síntesis, es uno de los elementos con mayor fuerza expresiva que dispone el proyectista. Y este es precisamente el caso que hoy comentamos.

Esta casa

No es una casa exteriormente importante. Ubicada en una esquina con orientación Este y Norte, sobre un terreno de apenas 388 m2. de superficie, sus diferentes dependencias suman 150 m2.

Volcada sobre las medianeras Sur y Oeste, se aleja todo lo posible de la línea municipal de edificación, lo cual, tratándose de una esquina, crea un espacio que la rodea: un jardn. Pero no del todo visible, porque el muro que la circunda es alto, alternando el ladrillo visto con troncos de palmeras, verticalmente colocados, formando marco a un viejo portón de hierro forjado que se abre a la entrada principal. Esta suerte de cinturón de ladrillo y madera marca con fuerza y sin equívocos la sensación de rusticidad que busca el proyecto. Además, con su altura, empequeñece la casa que, de una sola planta, ha sido pensada para un intenso vivir en su interior.

Los techos, tan fundamentales adentro, no lucen al exterior sus distintos niveles, sus formas, su plástica.

Para proporcionar la orientación norte a todas las dependencias principales, los proyectistas desarrollaron un partido en forma de "V", abierta hacia el ingreso. Se crea así un gran espacio en dos alas separadas, unido por el vértice de la "V". En ese punto se encuentra un pequeño recibidor que se abre a la derecha hacia el estar y el comedor, que cubren la totalidad de uno de los tramos de la planta, orientados hacia el Norte y hacia el jardín por dos amplios ventanales. Un nivel más bajo para el estar y una enorme chimenea de doble frente entre ambos, marca una total separación física, no obstante la continuidad ambiental y visual.

El comedor se abre a la izquierda en un espacio mayor, de forma irregular, destinado a estar íntimo, que sirve de nexo entre el comedor, la cocina, la parte posterior del jardín, el patio íntimo y el paso hacia los dormitorios.

Estos últimos, tres en total, con los baños, ocupan el otro tramo de la "V", que así proporciona orientación norte para las tres estancias de dormir.

Al fondo del pasillo se encuentra el dormitorio principal, enfrentado a un cuarto vestidor y su baño privado. El otro baño, zonificado, corresponde a los dormitorios de los niños. Otra pequeña dependencia destinada a depósito completa esta zona íntima de la casa. Los baños reciben luz y ventilación desde el patio de servicio.

Esta última zona, emplazada donde los tramos de la "V" se juntan, es rica en comodidades, porque aparte de la amplia cocina cuenta con un cuarto despensa, una gran lavandería y un dormitorio para la empleada con su baño privado.

El proyecto, sin recursos onerosos, satisface ampliamente las actuales exigencias de confort y funcionalidad. Pero el acento lo ha colocado en el logro de una rusticidad y calidez singulares.

Para ello se emplearon todos los materiales al natural: el ladrillo visto, los revoques sin pintar, la madera al natural, los pisos calcáreos color cerámico, la presencia de viejos durmientes de ferrocarril en todos los escalones de los desniveles interiores y exteriores; la madera al natural en las puertas y ventanas, donde incluso las antiguas rejas no han sido pintadas y conservan la pátina y el óxido del tiempo.

No obstante la continuidad de muros de revoque blanco, el conjunto es rico en colorido. Pero el color ha sido confiado exclusivamente al rústico equipamiento, a los cortinados de las aberturas, a un vitral redondo, en altura, que proyecta en el estar íntimo su luz multicolor, y la calidez de los techos empapelados.

Los techos, casi imperceptibles desde el exterior, acentúan su presencia adentro de la casa. La inclinación de los mismos en diferentes sentidos, va del dos por ciento, al 27, al 34 y hasta el 40 por ciento, en un notable movimiento plástico, que adquiere mayor fuerza y expresividad por estar recubierto de papeles pintados en tonos y diseños acordes con cada ambiente.

Estos techos, bajan en los dormitorios y aumentan la sensación de intimidad y reposo. Se elevan y varían de orientación en los estares y comedor, conformando una cálida y atrayente cobertura moderna. Muy moderna, en realidad, porque construída en cemento armado y recubierta en su interior con papeles pintados, constituye un ejemplo elocuente de la cantidad de recursos de que dispone en la actualidad el arquitecto para satisfacer la infinidad de premisas que la individualidad de cada usuario exige.

El vital cálculo de las estructuras de esta casa estuvo a cargo de los ingenieros Eduardo Manfredi y Juan C. Vergne.

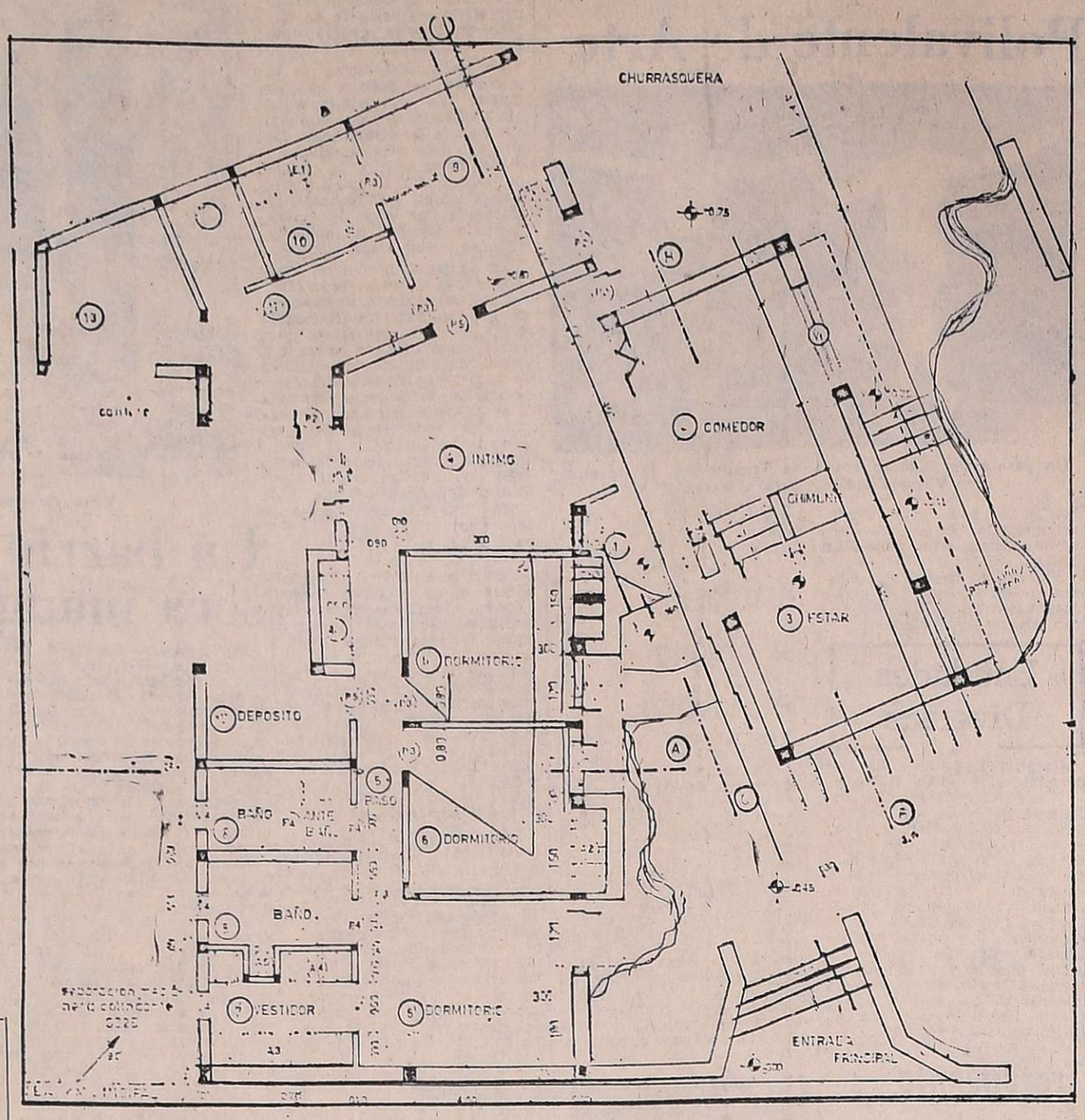

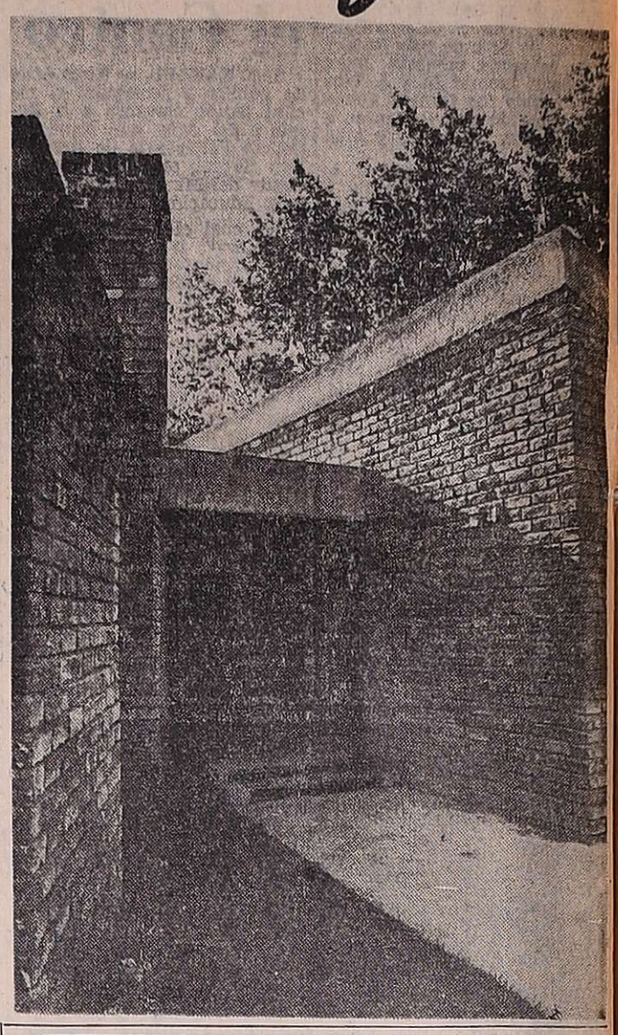

Una cena reunirá a los arquitectos este fin de año

La Sociedad de Arquitectos de Mendoza ha dispuesto terminar las actividades del corriente año con una cena de camaradería que, a fin de no interferir en los compromisos particulares de los asociados con motivo de las fiestas, ha sido programada para el viernes 12 de diciembre en el Jóckey Club local.

Las tarjetas se pueden reservar desde ya en la sede social, calle Sangento Cabral 622, o por el teléfono 241841.

hille
UNA LINEA DE SOBRIO DISEÑO SU AMPLIA VARIEDAD DE BASE GENERA DISTINTOS MODELOS ADECUADOS A CADA NECESIDAD
Funcionales Comodas
LUIS CROCCO
PISOS - REVESTIMIENTOS
ALFOMBRAS
PAPELES PINTADOS
AV SAN MARTIN 45
TEL 247700 - 249700
EN SAN JUAN
AV MENDOZA

TOLDOS DE ALUMINIO
CUYO
• TRABAJOS GARANTIDOS
• ENTREGA INMEDIATA
• FINANCIACION
NO COMPRE SIN CONSULTAR
BELGRANO 1286 - TEL. 220217 - G. CRUZ

Abrasivos Argentinos s.á.i.c.
PRODUCTOS PARA CARPINTERIA DE ALTA CALIDAD
• Bandas Fenobond
• Rollos de lija respaldo papel y tela
• Papeles de Lija
• Discos abrasivos
• Rollos para curtiembre
• Rollos para parquetistas
DISTRIBUIDORES OFICIALES:
EL PLATA S.A.I.C. y A.
JOSE F. MORENO 1621 - MZA. - TEL. 217134 - 217417
Mayo

• CAÑOS de Hormigón y Galvanizados
• YESO Productos IGGAM
• CAL Sublime y San Juan Viva e Hidratada
• MAQUINAS DE AGUJEREAR de pie
• CAÑOS de Plástico
• MORSAS
PRECIOS ESPECIALES A EMPRESAS CONSTRUCTORAS Y REVENDEDORES
SOMECA s.a.
SOCIEDAD MENDOCINA DE CALES Y AFINES
Urquiza 357 MZA.
Teléf. 250158
Mayo

IMPERMEABILIZANTE PARA TECHOS
NOVASFALT ANR5
FIBRAS - VELOS DE VIDRIO - SELLADORES
PROTECTORES: TANQUES Y MAMPOSTERIAS
ADITIVOS PARA HORMIGON
HORMI SUELO ingeniería
9 de Julio 2129 - Mendoza Tel. 253772
huarpe

DEPOSITO DE PIEDRAS EXTENSA VARIEDAD
LAJAS Para Frentes y Pisos - Zocalos - Peldaños de Escaleras - Umbrales y escalones martelinados
9 DE JULIO (A 70 MTS. C. RODRIGUEZ PERA)
ZONA INDUSTRIAL GODOY CRUZ Esq. GOMERIA RAMON FERNANDEZ

cedro
* MADERAS MISIONERAS
* PINO PARANA
* TERCIADOS
* MACHIMBRES — ZOCALOS
* LAMINADO DECOR
* AGLOMERADO PANELCO
* CHAPAS MIGUET
* ADHESIVOS
GIRO S.A.
AYACUCHO 168
Tel. 217377
MENDOZA

HAGA SU GRAN INVERSION
con Planchas enrejilladas
DEXION
Entrepisos - Peldaños - Escaleras
y mil ideas más.
PIDA ASESORAMIENTO
Fábrica FLORCALDE S.A.
Distribuidor zona Cuyo
ESCAMET
San Martín 3438
Ciudad
Tel. 254654

ALFOMBRAMIENTOS de PARED a PARED
ALFOMBRAS ATLANTIDA
SCALA
Gutiérrez 492 esq. Chile.
Tel. 252537 - Mza.
25|11|F|29099|25|11

PUERTAS PLACA DE ALTA CALIDAD
(Unicamente)
Con las maderas estacionadas más finas.
Aberturas Misioneras S.A.
Av. Arrechea 1140
TE. 3069 - Posadas
en Bs. As. - TE. 35-0225

ARTESANIA EN PANTALLAS
Celón - Sedas
Telas plastificadas
Símil pergamino.
MEDIDAS SOBRE PEDIDO
PRECIOS ESPECIALES PARA FABRICANTES.
ESTUDIO ARTIS
CHACABUCO 566
MENDOZA - Tel. 251496
(horario: de 7 a 15)

VICTOR GULLO
EQUIPAMIENTO INTEGRAL COCINAS y BAÑOS
• AMOBLAMIENTOS
• MAYOLICAS DECORADAS
• AZULEJOS DECORADOS
• PISOS CERAMICOS
• REVESTIMIENTOS
• SANITARIOS EN GENERAL
GENERAL PAZ y CHILE - MENDOZA
SANTA MARIA DE ORO 371 - LUJAN

REVESTIMIENTOS: FRENTES E INTERIORES
EL INCA
SALPICADO - PEINADO - GRANITO
HIDROFUGOS - ADHERENTES - SILICONAS
HORMI SUELO ingeniería
9 de Julio 2129 - Mendoza Tel. 253772
huarpe

parquet
ROBLE - VIRARO - FRESNO
ALGARROBO
GUATAMBU
PEDRO BAJDA e HIJOS
BENAVENTE 4325 — VILLA NUEVA
GUAYMALLEN - TELEFONO 261627

POLIESTIRENO EXPANDIDO
el material de la hielera y el cielorraso
El poliestireno expandido en planchas, es ideal para la construcción de cielorrasos por su liviandad, su economía y sus propiedades de aislante termoacústico
Venta directa de fábrica
AISLANTES DE CUYO
FABRICAS
EN MENDOZA: ARISTOBULO DEL VALLE 815 BENEGAS - GODOY CRUZ - TEL. 222644
EN CORDOBA: PALERMO 160 V. AZALAIS TEL. 712271 - 718278
OF. BS. AS.: FLORIDA 971 OF. 58 TEL. 327718 - 31-9112

Colección niza 1976
NOVEDOSOS COLORIDOS Y DISEÑOS
CORTINADOS niza
Elija hoy su tela.
Confeccionamos y colocamos en el día.
MELTOCUYO S.A.
CREADORES DE CONFORT
ADOLFO CALLE 318 - DORREGO - G. LLEN.

IMPERMEABILIZAMOS SU TECHO
La mejor calidad en impermeabilizantes
Con garantía real escrita.
Solicite turno para el mes de diciembre
* FACILIDADES DE PAGO
LOCALIZACION IND. y COM.
AVDA. LIBERTAD 898 - esq. PEDRO DEL CASTILLO
TEL. 262557 - VILLA NUEVA - G.LLEN. - MZA.
4 pages

CALIDAD Y CALIDEZ
de la mejor madera
PARQUETS
(el mejor piso)
Del bueno, de 1ra. calidad, 18 mm. espesor: incienso - grapia - guatambú - virapitá - lapacho, etc.
IMSA
INDUSTRIAL MISIONERA S.A.
Av. Mitre 148 TE. 3069 Posadas - Misiones
Delegación En Buenos Aires TE. 35-0225

CONSTRUYE O ARREGLA SU CASA
AEREADORES
REVESTIMIENTOS VINILICOS Y MADERA
CERAMICA roja Cattaneo
MAMPARAS para baños
PARQUET de todo tipo
Amplio Stock
Entrega Inmediata
GRIFERIA artesanal Fersa
PISOS de goma PIRELLI
REVESTIMIENTO Castelar de cobre y bronce
PUERTAS PLEGADIZAS placas enchapadas de madera
MAUCCI CUYO
PATRICIAS MENDOCINAS 915
TEL. 292087 • MENDOZA

GOTERAS - FILTRACIONES HUMEDAD?
Supercauch ES LA SOLUCION
SE VENDE EN FERRETERIAS - PINTURERIAS Y CORRALONES
EL RESULTADO ES SORPRENDENTE
Distribuye CONSTRUTECH S.R.L.
MENDOZA: CHACABUCO 461 - TEL. 217812
SAN JUAN: MENDOZA 368 (NORTE) - TEL. 29641
SAN LUIS: BOLIVAR 922 - TEL. 4959

Notas sociales

Casamientos

El 12 de diciembre, a las 21.15, en la basílica de San Francisco, quedará consagrado el matrimonio de la señorita Silvia Elena Nazar de la Reta y el doctor Emilio R. Vázquez Viera.

Serán padrinos por la novia, el teniente coronel Ignacio Rodolfo Nazar Blanco y su señora María Inés de la Reta Pracias y por el novio, el doctor Emilio Vázquez Viera y su señora Cristina Bressa. Testificarán esta ceremonia la señorita María Inés Nazar de la Reta y la señora Alejandra Guiñazú Videla de Calle. El día anterior oficiarán de testigos en el acto civil, la señorita Beatriz Elena Nazar Negri y el teniente primero Emilio Rodolfo Nazar de la Reta.

—En la parroquia San Vicente Ferrer se bendecirá el sábado, a las 21, el casamiento de la señirita María Filomena Llano Colombo y el señor Mario Alberto Benedetto Actuarán como padrinos por la novia, la señora María Rosa Colombo Cejas del Llano y el ingeniero Raúl Llano y por el novio, la señora Dorina Galetto de Benedetto y el doctor Miguel Angel Morado. Oficiarán de testigos en el acto civil el señor Alfredo F. Vicchi y el doctor Osvaldo Vázquez.

—La señorita Rosaura Fernández Baizán y el señor Héctor Genco contraerán matrimonio el 6 de diciembre, a las 21.40, en la parroquia de Nuestra Señora de Luján, ceremonia de la que se serán padrinos el señor Juan H. Fernández y su señora Antonia Palazzetti.

—Será bendecido el sábado, a las 22, en la basílica de San Francisco, el casamiento de la señorita Sara Norma Palomo Giménez y el señor Adolfo Agüero Cornejo. Intervendrán como padrinos el señor Raúl Dante Palomo Giménez y su señora Josefina Nasiff, y como testigos, el señor Basilio Canizzi y el arquitecto Pedro Canepuccia. En el acto civil, por realizarse el viernes, serán testigos la señora Delia Fresneda de Arangio y la señorita Marta Beatriz Catracchia Giolando.

—En la intimidad fue bendecida en la capilla del Divino Maestro, del Liceo Militar General Espejo, la boda de la señorita Diana Graciela Cavero y el señor Alfredo Arturo Gómez. Fueron padrinos la señora Elida Pitteri de Cavero y el señor Jesús José Cavero.

VIÑA DEL MAR, Chile, 24. — El sábado, en la iglesia de los Padres Carmelitas, se celebrará el matrimonio de la señorita Carmen Mejías y el señor Cristián Carmelo Vargas.

Compromiso

En la misa que se oficiará hoy, a las 19, en la parroquia de Nuestra Señora de la Candelaria, de Maipú, se formalizará el compromiso de la señorita Isabel Marina Vega y el señor Juan Carlos Campanella.

Reuniones

El señor Fabián Díaz Guiñazú y su señora Raquel Peña y Lillo recibieron a las amistades de su hijo Santiago, para festejarle su cumpleaños.

—En ocasión de cumplir años, la señora Gladys Vázquez Viera de Calderón fue cumplimentada por sus amigas.

—Las damas cooperadoras de THADI presididas por la señora Dora Púrpora de Leiva Hita, se reunirán mañana, a las 18, en la casa de la señora Florinda Echin de Belinsky (Mitre 983, 5º piso).

Misa de aniversario

Con una misa de acción de gracias, que se rezará el viernes, a las 11, en la capilla del Colegio Compañía de María, celebrará el octogésimo aniversario de su natalicio la señora María Luisa Monteavaro de Guerrero.

Demostraciones

Con el objeto de agasajar a la señorita María Laura Abrego Butti y al señor Ricardo Sanfilippo, que en breve contraerán matrimonio, los señores Luis Abrego y su señora Sonia Stumberger y Eduardo Fabuel y su señora Cecilia Abrego les ofrecerán hoy una comida. Por su parte, la señora Susana Sanfilippo de Mastromauro y la señorita Beatriz Sanfilippo Vázquez, reunieron ayer a las amigas de la novia, en un té - sorpresa.

—Para despedir de la vida de solteros a la señorita María de las Mercedes Visino Tejeiro y al ingeniero Miguel Angel Centeno (h), el doctor Rodolfo Visino y señora les dieron una comida.

—En la residencia del señor Julio Fernández y de su señora Gladys Ruth Pucciarelli se reunieron en una comida las amistades de la señorita Rosaura Fernández Baizán y del señor Héctor Genco, quienes próximamente contraerán matrimonio. Colaboró con la dueña de casa la señora María del Carmen Fernández de Famá.

Enfermos

Enferma delicada la señora Esther Gómez de Godoy.

—Se recupera luego del nacimiento de su hija Carolina, la señora Marta Ventureira de Pérez Cuvit.

Viajeros

A Europa, el ingeniero Salvador Castro, su señora Sonia Bostnic y su hija Maya.

—De Europa, los señores Vicente Polimeni Cantini y Jorge Sames.

—A Europa, la señorita Norma Fenoi.

Misas y funerales

Se oficiarán misas:

Hoy, a las 19, en la capilla María Auxiliadora del templo de San Juan Bosco, por el alma de doctor Oscar Cohn.

—Hoy, a las 9.30, en la parroquia de Nuestra Señora de la Candelaria, de Maipú, por el alma del señor Saturnino Porro.

—Hoy, a las 20 en la vicaría de la Santa Cruz, por el alma de Orlando A. Valdez.

Inauguraron un servicio de tren sanitario

Fue inaugurado ayer un servicio de tren sanitario que recorrerá el ramal vía Beazley, desde La Paz hasta Justo Daract, San Luis.

El acto, realizado en la estación Palmira de ferrocarril, contó con la presencia del doctor Luis Lovola, subsecretario de Salud Pública; el titular de Cuyo de los servicios sociales de los ferroviarios, doctor Carlos Trad; el comisionado municipal de San Martín y otros funcionarios. Este programa de atención a la población de poblaciones alejadas se realiza en toda la Provincia, a través del Instituto de Servicios Sociales para el personal ferroviario, y con la colaboración del Ministerio de Bienestar Social y los municipios.

En el tren viajan médicos clínicos, pediatras, odontólogos, enfermeras que realizan exámenes de todo tipo a la población, incluidas vacunaciones y distribución de leche, cumpliendo así con el plan materno infantil de la Nación. Cabe destacar que el personal ferroviario trabajo en este plan ad honorem. El tren cumplió este itinerario: estación La Paz, 9.30; Las Pirquitas, 9.35; de allí sale a las 10.50 hacia Cadetes de Chile, donde permaneció hasta las 15. Luego se dirigió a estación Levet, en donde estuvo hasta las 16.20, para partir hacia estación Mosmota.

Hoy 25, recorrerá las localidades de Estación Donado, Estación Garganta y Estación Beazley. Por último, el miércoles, saldra de la estación Beazley, cubriendo todas las localidades intermedias del ramal Beazley-Justo Daract. El último tramo lo cumplirá en la estación de Justo Daract, habiéndose previsto el arribo de la máquina con todo el equipo, el día jueves 29, a las 20.

Libro en la Cárcel

Un ámbito nada común fue elegido para lanzar el libro "Cuentos cimarrones cuyanos", del doctor Juan F. Lorente: los talleres gráficos "La Gaceta", de la Penitenciaría Provincial, donde fue impreso. En el acto hablaron: el destacado escritor Juan Draghi Lucero, que ha hecho el prólogo; el autor y su esposa, señora Sara Gazzolo de Lorente; en representación del establecimiento, el alcaide mayor, Segundo Torres, y además un interno. Este entregó al doctor Lorente un pergamino. Se sirvió un lunch.

Entregan premios de la Bienal de Artes Plásticas

La Dirección de Cultura de la Municipalidad de la Capital procederá a inaugurar hoy, a partir de las 20, cuatro muestras de artistas locales y a la entrega de los premios, a los ganadores del "XI Salón Municipal de Artes Plásticas", con su correlativa inauguración de la exposición con las obras que concursaron a ese premio.

Recibirán distinciones los siguientes plásticos: pintura, José Martí, Sara Giménez, Ricardo Luna y León Ochoa. En la sección dibujo y grabado: Gastón Alfaro, Luis Scafati, Sonia Chaca y Marta Coll.

Muestras

Las muestras a inaugurarse, todas ellas de pintura, corresponden a los siguientes artistas: José Manuel Gil, Natalio Parisi, José Bermúdez y María del Carmen Nobos.

Un recital de piano se ofrecerá hoy

Hoy, a las 21.30, en el Independencia, se presentará el joven pianista recientemente galardonado por la Asociación Filarmónica de Mendoza, Jorge Uliarte. Ofrecerá obras de Bach, Liszt, y Chopin.

Jorge Uliarte

El 15 de diciembre, manifestó Jorge Uliarte en nuestra redacción, ofrecerá un concierto en el Teatro Colón de Buenos Aires.

En 1974, con la Orquesta Sinfónica de la UNC, en la Bodega Arizu, interpretó el concierto Nº 1 de Tchaikovsky y este año ha sido contratado para tocar la misma obra en el "Festival Tchaikovsky" dirigido por el maestro Humberto Carfi, discípulo de Arturo Toscanini.

Jorge Uliarte, que tiene 19 años, ha ofrecido recitales en Buenos Aires, Córdoba, (su provincia natal), Santa Fe, y otras ciudades de nuestro país, como asimismo en Montevideo, Uruguay.

"La venganza de Milady" se dará en breve

Richard Lester, el realizador de "Los tres mosqueteros", ofrece ahora "La venganza de Milady", que es la continuación de la anterior. El film se exhibirá en breve en Mendoza.

Como la primera parte, la actual cuenta con libro cinematográfico de George Mc Donald Fraser, fotografía en color de David Watkin y producción de Alexander Salkind.

Lester, el director, toma en solfa la obra. Sus palabras confirman lo que se vio y lo que se espera del nuevo film: "En la novela, Dumas presenta a sus héroes friamente y a sus malvados con más ardor. Los mosqueteros, después de todo, eran mercenarios y egoistas".

La Peña Artística de Mendoza tendrá hoy una reunión

La Peña Artística de Mendoza realizará hoy, desde las 21.30, en San Martín 1925, Godoy Cruz, una reunión artístico - literaria. Se dará lectura a varios cuentos y poesías de autores locales; actuarán conjuntos musicales y solistas de guitarra y concurrirá un grupo de actores teatrales. La lectura de los cuentos y poemas estarán a cargo de Ana María Giunta, Ana Gelman y Mabel Hernández.

La reunión finalizará con un vino de honor.

Recordóse en la Capital Federal a Alfredo Bufano

Ha informado la Subsecretaría de Cultura de la Provincia que la Asociación de Residentes Mendocinos realizó en Buenos Aires un homenaje a Alfredo Bufano, con motivo del 25º aniversario de su fallecimiento.

Fue descubierta una placa recordatoria en la calle que lleva su nombre, en el barrio de Flores, ceremonia en la que hizo uso de la palabra el profesor Antonio Salonia. Posteriormente en el salón de actos del Colegio Nacional "Domingo F. Sarmiento" continuó el homenaje con la proyección de audiovisuales biográficos sobre el poeta mendocino y con un recital de algunas de sus obras.

A la ceremonia concurrieron los hijos del recordado poeta, el director de Acción Cultural de la Provincia señor Franklin C. Vélez y la directora de la Casa de Mendoza en la Capital Federal, señora Gloria Guiñazú de Madariaga, además de numeroso público formado por escritores, artistas y mendocinos residentes en la metrópolis.

Angel Pérez Vega expondrá "Cien obras inéditas"

El artista mendocino Angel Pérez Vega inaugurará el 28 del actual en el Museo Municipal de Arte Moderno, su muestra "Cien obras inéditas" (1960 - 1975), formada por dibujos, acuarelas témperas y óleos. Muchos de sus trabajos han sido inspirados en paisajes y lugares de San Luis, Mendoza y en ciudades de España e Italia.

Angel Pérez Vega es egresado de la Escuela Superior de Bellas Artes de Mendoza. Fue alumno del profesor Lorenzo Domínguez y becario del Instituto de Cultura Hispánica de Madrid, para seguir cursos de perfeccionamiento de composición, color y restauración. Ha presentado numerosas muestras individuales tanto en España como en Buenos Aires, Mar del Plata, San Juan, San Luis, Mendoza y otras ciudades argentinas. En exposiciones colectivas ha participado en más de un centenar de muestras y obtenido numerosos premios. Entre ellos se destacan: primero de dibujo y tercero de pintura en el Salón de Primavera, San Rafael 1949 y 1950; segundo de dibujo en el Salón Oeste de San Juan en 1949; premio adquisición en pintura en el Segundo Salón Municipal de San Rafael 1955; premio municipal de la Capital en 1956 y premio "Julia B. de D'Accurzio", a la mejor interpretación de paisaje, año 1960. Figura en el "Diccionario de artistas plásticos de la Argentina".

Tres films de Prelorán

Tres films del realizador argentino Jorge Prelorán se ofrecerán hoy a las 20.30 en la Escuela Superior de Arte Escénico, Las Heras 430, Mendoza. De este modo, continuará el ciclo de cine documental que ha organizado el Departamento de Extensión Universitaria de la Universidad Nacional de Cuyo.

Las tres muestras de hoy son "Máximo Rojas, monturero criollo", "El tincunaco" y "Trapiches caseros". Sendos trabajos fueron producidos por la Universidad Nacional de Tucumán y el Fondo Nacional de las Artes.

La entrada es libre.

San Juan

La Federación Económica criticó medidas impositivas

SAN JUAN. — La Federación Económica en reunión con los representantes de las cámaras que la integran, analizó aspectos de la ley de sellos y las tasas establecidas por la Municipalidad de la Capital.

Con respecto a la primera, la entidad pide la derogación de puntos que estiman no constitucionales y la adecuación de los montos impositivos a la realidad económica de los contribuyentes. "Sostenemos —expresa la Federación Económica— la ilegalidad de pretender el cobro de sellos sobre las ventas de contado y en cuenta corriente, pues significa gravar la actividad comercial mediante el liso y llano restablecimiento del impuesto a las actividades lucrativas, en abierta contradicción con lo convenido oportunamente con la Nación al establecer el Impuesto al Valor Agregado (IVA).

Se expresa también que "los porcentuales establecidos son confiscatorios", con una excesiva incidencia sobre la actividad productiva, industrial y comercial, principalmente respecto al productor. Se recuerda que éste debe manejarse en base a las modalidades del mercado de uvas y vinos con pagarés cuyo sellado se ha aumentado en veinte veces.

Se formulan ejemplos, mencionándose el caso del expendedor de nafta que tiene un margen bruto del dos por ciento, deberá abonar al fisco provincial un impuesto de sellos del uno por ciento.

Otras actividades, dice la entidad, como el transporte de pasajeros, la venta de cigarrillos, los artículos de droguería y farmacia, se verían seriamente comprometidos y no se entiende en qué forma no deberán trasladar este impuesto a los precios sin correr el grave riesgo de desaparecer como empresa, ya que sus márgenes de utilidad son muy reducidos.

Se alude luego a las boletas por retribución de servicios de la Municipalidad, en tanto se guarda el secreto de las futuras tasas de comercio. En las tasas de servicios, sostiene la declaración empresaria, se registra un incremento no menor del dos mil quinientos por ciento entre 1973 y 1975.

Respecto a las tasas, la Federación Económica ha resuelto solicitar al Concejo Deliberante una disminución significativa de ellas.

Fin de año lectivo

SAN JUAN. — El ministro de Gobierno, señor Eusebio Baltasar Zapata, presidió la ceremonia de clausura del año lectivo 1975, que se realizó en dependencias de la Escuela Nacional Nº 109, en Trinidad.

Las autoridades del establecimiento prepararon una serie de actos, los cuales consistieron en el otorgamiento de diplomas a los mejores alumnos y pergaminos a quienes, durante el año, colaboraron en el mejoramiento de las instalaciones escolares.

El señor Zapata pronunció un discurso, y expresó entre otros conceptos: "En un mundo convulsionado, donde la violencia nos asombra a diario con sus múltiples manifestaciones, donde vemos caer culpables o inocentes en una guerra fratricida que no parece tener fin, ni objetivo determinado que la justifique, la función del maestro es de una importancia capital, ya que de su trabajo eficaz en la formación del niño, dependerá en buena parte que los hombres de mañana impongan sus razones con las armas en la mano o sus triunfos sean más eficaces y permanentes en el campo de las ideas. Es por eso que los principios humanitarios, religiosos y patrióticos que prendan hondo en el corazón de los niños, han de ser el futuro más preciado, el mejor premio a la labor fecunda del maestro".

Asunción

SAN JUAN. — El doctor Marcos Zapata asumió sus funciones como diputado nacional, como remplazante del asesinado Pablo Ramón Rojas.

El doctor Zapata se incorporó a la Cámara en la última sesión extraordinaria y representa al bloque del Frejuli (Partido Justicialista).

El doctor Pablo A. Ramella, que figuraba en primer término en la sucesión de Rojas, renunció a su banca en relación con el cargo que ocupa como ministro de la Corte Suprema de la Nación.

El doctor Zapata nació en 1937 y cursó sus estudios primarios y secundarios en San Juan y los de derecho en la Facultad de Derecho de la Universidad Nacional de Buenos Aires donde recibió el título de abogado. Ejerce su profesión en esta ciudad.

Desde joven es afiliado del Partido Justicialista. Su padre, el señor Eusebio Baltazar Zapata, es actualmente ministro de Gobierno de la Provincia.

Gira de Camus

SAN JUAN. — El gobernador profesor Eloy P. Camus, anunció que hoy, a partir de las 18, hará visitas a distintas obras públicas en el departamento Sarmiento y presidirá la habilitación de un sistema de riego compuesto de una perforación y una canaleta impermeabilizada de 1.200 metros de longitud y el puesto sanitario de Los Berros.

Otros lugares a visitar por el gobernador, son calles en construcción, un barrio de veinte viviendas en Media Agua y los alimentadores de electricidad Sur, Este, Colonia Fiscal y Cochagual.

Bautismo presidencial

SAN JUAN. — La señora Carmela Proto de Zakalik, esposa del secretario de Recursos Hídricos, representó a la presidente de la Nación, Sra. de Perón, en la ceremonia de bautismo del niño Ariel René Tapia Naveda, séptimo hijo varón del matrimonio compuesto por el señor Francisco Tapia y la señora Petronila del Carmen Naveda.

El acto se realizó en la capilla de Jesús de la Buena Esperanza, en Barreal y estuvo a cargo del prior del convento de Santo Domingo, Fray Filiberto Escalante.

Confirmaron a docentes secundarios

SAN JUAN. — "Con la entrega de los decretos por medio de los cuales se les confirma en sus cargos de docentes de la enseñanza media, el gobierno del pueblo cumple con reparar injusticias que datan de años atrás y les ofrece tranquilidad en el desempeño de la difícil misión de enseñar", manifestó el gobernador profesor Camus durante el desarrollo del acto de confirmación de docentes de las escuelas nocturna de Comercio "Santiago S. Cortínez", Normal "Sarmiento", Naconal "Monseñor Pablo Cabrera", Regional "San Martín", Normal de Caucete, Nacional de Albardón y Nacional de Rawson.

Los documentos fueron suscriptos por el mandatario, profesor Camus y por el ministro de Gobierno, señor Eusebio B. Zapata, y fueron recibidos, en cada caso, por los directores de los respectivos establecimientos.

Condolencias

SAN JUAN. — El gobernador profesor Camus y el vicegobernador doctor Aguilar, presentaron sus condolencias por la muerte del generalísimo Francisco Franco, al vicecónsul de ese país en San Juan, señor Felipe Serer Palacios.

El representante español concurrió a la Casa de Gobierno con el propósito de entregar al mandatario sanjuanino la comunicación oficial del fallecimiento del anciano líder e invitar a las autoridades del gobierno al funeral que, para honrar la memoria del caudillo español, será oficiado el 28 del corriente, a las 11, en la cripta de la Catedral.

La ceremonia religiosa se realizará simultáneamente en todas las iglesias de los países que mantienen relaciones diplomáticas con España. En el viceconsulado de España, por otra parte, ha sido habilitado un libro de adhesiones al duelo.

Decreto de honores

El Poder Ejecutivo expidió un decreto adhirendo al dictado por el Goberno Nacional, declarando duelo nacional durante cinco días a partir del 20 del corriente, con motivo del fallecimiento del jefe del Estado español. En señal de duelo, la bandera nacional permanecerá izada a media asta en todos los establecimientos públicos de la provincia.

Préstamo del BID para obras públicas

SAN JUAN. — Han comenzado a afluir a la provincia los recursos del crédito otorgado por el BID para obras de riego y colonización. Se trata de una parte del total de 45 millones de dólares que se aplicarán de inmediato a través de la Secretaría de Recursos Hídricos, que ya ha concluido los estudios y proyectos correspondientes.

El Banco Interamericano de Desarrollo (BID) concretó la primera remesa de fondos que corresponden a los préstamos convenidos con la provincia de San Juan y que tienen como destino la rehabilitación y ampliación de la zona bajo riego de los Valles de Tulum, Zonda y Ullum, de la colonia agrícola Cañada Honda, que forman parte de las obras complementarias de la presa de Ullum.

Mediante despachos telegráficos recibidos por la Secretaría de Recursos Hídricos, el BID hizo saber desde Wáshington que ha depositado en el Wells Fargo Bank con cargo a las cuentas especiales del banco de San Juan el equivalente en pesos argentinos de 2.829.600 dólares.

Los recursos serán aplicados a la ejecución de varias obras. Como se sabe, el primer subproyecto contempla la rehabilitación de tierras salinizadas y la ampliación de áreas aptas para el cultivo, mediante obras hidráulicas y sistemas de drenaje, complementadas con las de recarga de los acuíferos subterráneos.

El subproyecto de colonización prevé la instalación de una población agrícola modelo en la localidad de Cañada Honda Sarmiento, dotada de infraestructura de servicios, medios de industrialización y comercialización de su producción.

Reorganización del Justicialismo

SAN JUAN. — El gobernador profesor Eloy P. Camus, en su carácter de presidente del Congreso Nacional del Partido Justicialista, formuló declaraciones a su regreso de Buenos Aires. Expresó que aún no se ha fijado la fecha de reunión del Congreso, pero ello ocurrirá en diciembre, seguramente. Entre tanto, deben expedirse las distintas comisiones que analizarán los problemas que han sido sometidos a su consideración.

En cuanto a la reorganización partidaria en San Juan señaló que los dirigentes designados para esas funciones llegarán en los próximos días.

VIDERCO
ARTICULOS DEL HOGAR

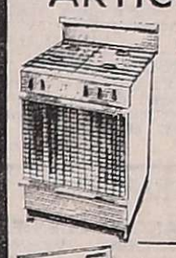

COCINA ASTOR LINEA SUPERLUJO
Horno panorámico
Parrilla independiente
Spiedo fijo, luz interior
4 hornallas
Gabinete enlozado
Rejilla acero inoxidable
$ 11.990

COCINA ASTOR LINEA COMPACTA
3 y 4 hornallas
Horno visor
Parrilla deslizable
$ 7.690

LAVARROPAS ASTOR A PALETAS
12 Kgrs.
2 procesos de lavado automático
$ 8.890

LICUADORA ASTOR
3 velocidades
a botonera
VASO familiar
$ 1.690

A SOLA FIRMA-5 MESES-SIN INTERESES
SALTA 1673 - TEL. 218185 - MZA.

M.G.M. METROCOLOR
Nuevas y extraordinarias aventuras de los Agentes de C.I.P.O.L.
HOY - ULTIMO DIA
Festival de los Agentes de CIPOL
"UN ESPIA DE MAS"
en colores. Además:
"ASES MATAN REYES"
Prohibido menores 14
cineAVENIDA
25|11|F|25|11

CINES Y TEATROS

CENTRO

AVENIDA - HOY de 14.30 a 24 hs.: "UN ESPIA DE MAS" y "ASES MATAN REYES".

AMERICA - Hoy de 13.45 a 24 hs. "MY FAIR LADY (MI BELLA DAMA)" "DIBUJOS ANIMADOS EN COLORES".

CENTER - Hoy de 14 a 24 hs. "TERREMOTO" y "DIBUJOS".

CITY - Hoy de 14.30 a 24 hs. "LA MAS GRANDE HISTORIA JAMAS CONTADA"

CINEMA - Hoy de 14 a 24 hs. "AVENTURAS EN LA NIEVE" y "ME PRESTA EL AUTO PAPA, CORRE APPALOOSA, CORRE, DISNEYLANDIA Y LOS DIAS DE FIESTA".

CONDOR - Hoy de 13.30 a 24 hs. "EL PERSEGUIDOR IMPLACABLE" y "EL ARCHIVO DE ODESSA".

CONDOR - Hoy de 14 a 24 hs. "TERROR HORA CERO" y "LASTIMA QUE SEA UNA PERVERSA".

LAVALLE - Hoy de 14 a 24 hs.: "LA VIDA QUE YO VENDI" y "HIJO DE LA VIOLENCIA".

OPERA - Hoy de 14.15 a 24 hs.: "VUELVEN LOS PERROS DE LA BANDA" y "EL REGRESO DEL PISTOLERO".

PREMIER - Hoy de 14 a 24 hs. "DEFENDIENDO AL CIUDADANO" y "LA ESPOSA COMPRADA".

REX - Hoy de 14.15 a 24 hs. "OPERACION TRUENO" y "PISTOLA CON DOCE CRUCES".

ROXY - Hoy, de 13.30 a 24 hs.: "EL PERSEGUIDOR IMPLACABLE" y "EL VENGADOR ANONIMO".

SELECTRO - HOY 21 hs.: Noticiero Panamericano: "BOQUITAS PINTADAS" y "LOS ORILLEROS".

GRAN AUTOCINE MENDOZA. - Hoy 21.30 hs.: "AEROPUERTO 75" y "LAS MINAS DEL REY SALOMON".

EL CERRO Cine Auto - El Challao - Hoy 21.30 hs. "NO HAY QUE AFLOJARLE A LA VIDA" y "MISTER MAJESTYK".

AUTOCINE BROADWAY - Hoy 21.15 hs.: "NUESTRO AGENTE EN CASABLANCA", "EL FESTIVAL DE ROBERTO CARLOS y "CARLITOS CHAPLIN, SU ARTE Y SU COMEDIA".

GODOY CRUZ

C.E.C. - HOY 21.30 hs. Doble programa: "La película" y "Esta es mi Argentina".

SPORTSMAN - HOY 21.30 hs.: "EL GRAN GOLPE DE PAPILLON" y "UN VERANO PARA MATAR".

PALMIRA

COLON - HOY 21.30 hs.: "Borsalino & Cía." y "El último tango en Roma".

SAN MARTIN

CERVANTES - HOY 21.30 hs.: "Un fantasma en el paraíso" y "Asesina en Catamaunt".

MAYO - HOY 21.30 hs.: "El escuadrón implacable" y "La venganza es un plato que se sirve frío"

MONUMENTAL - HOY 21.15 hs.: "Un árbol de hojas rosas" y "Un loco lindo en Saint Tropez".

RIVADAVIA

DUCAL - HOY 21.30 hs.: "Técnica de un espía" y "Ringo no perdona".

SAN RAFAEL

IDEAL - HOY 14 a 24 hs.: "Los espías del helicóptero" y "El espía del sombrero verde".

FOTOS CARNET
FOTO ALADINO
EN SU NUEVO LOCAL
San Juan 1392 - Tel. 218285
Mendoza.

¡¡JUVENTUD!!
VOX DEI
Llega a Mendoza!!
DOS UNICOS RECITALES
VIERNES 28 - 21 y 23 HORAS
Cine CONDOR
ENTRADAS NUMERADAS EN VENTA

GUIA PROFESIONAL

MEDICOS

DOCTOR
JULIO TERCERO
No atenderá su consultorio hasta el 1º de diciembre, para realizar en la Capital Federal un curso de cardiología en el servicio del doctor Favaloro.
24|11|F|28727|30|11

Francisco M. Mulleady
DOCTOR
MEDICO CIRUJANO
Nerviosas - Digestivas - Respiratorias - Oseas. - Turnos limitados. - Olascoaga 1544 - Teléfono 255851.
23|11|C|303|7|12

Dr. MIGUEL ANGEL CHIRINO ZARATE
Clínica. Enfermedades de mujer. Prevención cáncer. Tratamiento especializado extranjero. - Rioja 1856. Tel. 230237.
12|11|C|330|331|11|12

Dr. RAMON O. ANASTASI
Clínico, ex becario Instituto Marañón, Madrid, nuevo domicilio: P. de la Reta 836, Dpto. C., Ciudad. T. 245084. Lunes, miércoles y viernes, de 17 a 21.
25|11|F|29036|25|11

Dr. I. SCHERBOSKY
Clínica - Especialista en enfermedades bronco pulmonares. Asma. Pedir turno. José F. Moreno 2760. Tel. 257402 y 258616.
3|10|F|96433|Pte.|A

Dr. RODOLFO S. ESCOBAR
CLINICO - CIRUJANO
Ap. Digestivo, Várices y Herromoides. Paso de los Andes 530, Godoy Cruz. Mutuales c/turno. T. 225826.
1|10|F|Pte.-A

Dr. ANGEL C. NAVARRO
Cirugía - Atiende lunes, miércoles y viernes de 17 a 20 hs. Reserve turno. Alpatacal 2755. Teléf. 214325.
1|11|F|Pte.|A

Dr. OSCAR E. CAMINOS
Clínica y Cirugía. Obesidad. Várices. Vejez. Enf. Venéreas. Impotencia. Mutuales. Sarmiento 777. Tel. 241768. De 11 a 13 y 17 a 21 horas.
9|1|F|Pte|

APARATO DIGESTIVO

Dr. OMAR MUSRI
Atiende Mendoza: Sanatorio Policlínico Guaymallén - Tel. 218052. San Martín: Sanatorio Argentino. Rivadavia: Sanatorio Carrasco y Bertona.
6|2|F|62272|Pte

Dr. NESTOR MATUSCHKA
Clínico. Aparato digestivo, hígado estómago, intestino, hemorroides. Diariamente desde las 17. Turnos a los teléfonos 291752 y 248241. Colón 185 - 4º Piso.
9|12|F|73176|Pte

(Más avisos en la pág. siguiente)

HIERRO DE CONSTRUCCION Nº 4,2 al 25
OFERTA Nº 8 varilla 12 mts. $ 135
RIPIO - ARENA - CEMENTO - CAL - YESO
LADRILLONES SUPER LOSA "SAN JOSE"
Corralón Avenida SAN MARTIN 145 - LAS HERAS — TELEFONO 216980 —
25|11|C 842|1|12

Alfredo GRISPO — e HIJOS S.A.C.I.F.A. —
CONCESIONARIO OFICIAL
CITROËN
UNIDADES USADAS
Citroen Mehari 74
Citroen 3 CV 73
Citroen 2 CV 71
Furgoneta Citroen ... 71
Fiat 600 70
Citroen 3 CV 70
Fiat 600 67
VICENTE LOPEZ 443 por SALTA al 800 - Mza y COLON 157 - MZA.
25|11|F|29241|25|11

Hotel Termas Villavicencio
Comunicamos al público que nuestro Hotel permanecerá cerrado desde el 24 del corriente hasta el 31/12/75, para ser sometido a importantes reparaciones, como ser modernización equipos generadores de corriente, instalaciones eléctricas. Cambios tanques intemediarios agua caliente, pintura general, etc. Trabajos indispensables para continuar brindando el esmerado servicio que prestamos habitualmente.
VILLAVICENCIO
25|11|C 717|25|11

COMPRAMOS FRUTA
DAMASCOS
CIRUELAS y
DURAZNOS
para Fábrica y Secadero. Al bulto o kilo. - Rivadavia 578, Dpto. 3 - Tel. 292155.
25|11|C|819|25|11

TINGLADOS con AVERIAS
Tinglado con averías, proveniente de Incendio, vendemos como material de rezago. Consiste aproximadamente en 12.500 kgs. de hierro redondo y 7.500 kgs. de chapa galvanizada. Además tres acondicionadores de aire marca Surray con averías. Verificar estado del material y presentar ofertas por escrito bajo sobre cerrado en Zapiola 238 - Dorrego - Guaymallén, hasta el miércoles 26/11/75 a las 12 horas. Condiciones de venta sujeta a la aprobación de los interesados.
Los materiales se entregarán desmontados en el lugar y estado en que se encuentren. El kilaje de hierro y chapa se ajustará conforme resulte al momento de su entrega. Carga y retiro del material por cuenta del comprador dentro de los 10 días de notificada la adjudicación.
El pago deberá efectuarse de contado efectivo, contra entrega del material.
25|11|F|25|11|D

EN **SANTA ROSA**
AGENCIA DIARIOS
LOS ANDES
EL ANDINO
• RECEPCION DE AVISOS
VILLA: CALLE Sta. ROSA Nº 5 - TEL. 27
LAS CATITAS: RUTA NACIONAL 7 S/N. - TEL. 27
LA DORMIDA: CALLE BOUDOU S/N. - TEL. 15

FIAT 600 - 75
VENDO
Estado general nuevo
Barcala 642 - Ciudad
2511|C 818|25 11

Compro Casa
Hoy urgente, t|servicios, pavimento, ciudad o alrededores. Cont. 50%. Saldo corto plazo. Provivienda. T. 218277 - 255813 - 258054.
25|11 C|839 25|11

GUIA PROFESIONAL

MEDICOS

OBESIDAD

Dr. MARIO R. LEVIN
OBESIDAD
Director Centro Médico - Modelación Corporal Post Parto y Obesidad. Gimnasia modeladora. Masajes manuales y electrónicos. Baños a vapor individuales Parafina reductora. Bronceado Fisioterapia. - San Martín 1464, G. Cruz. T. 246897 Se Atienden todas las Mutuales.
31|8|F|87535|Pte.|S

VIAS URINARIAS

Dr. ALBERTO PABLO CORICA
ESPECIALIZADO EN EE. UU. Enfermedades vías urinarias, Adultos y niños. Colón 532 - Turnos Teléfonos 240835 y 252553.
29|1|F|29090|Pte

Dr. MANUEL BIANCHI
Riñón, vejiga, próstata y genitales. Esterilidad masculina. Turnos desde las 16 horas. Tel 256234. - Agustín Alvarez 250.
4|6|F|66024|Pte.

Dr. IGNACIO J. ROMEO
CIRUGIA VIAS URINARIAS
Cirugía general. Diariamente desde 17 horas. Pedir turno. República de Siria 325 Teléfono 292220.
F|Pte

Dr. ALBERTO D. BEKERMAN
ESPECIALIZADO EN EE. UU.
Cirugía Riñón, Vejiga, Prostata, Genitales. Adultos, Niños, Esterilidad. - 9 de Julio 1189. 2º "15". Turnos: 231915 - 242753.
21|11|C|821|21|12

Dr. JORGE L. FAVIER
CIRUGIA - VIAS URINARIAS
IMPOTENCIA
Reservar turno. - Rioja 934
9|11|Pte.-A

NUTRICION

Dr. ALBERTO SEVILLA
Medico director Institutos de Obesidad Asma y Alergia de Mendoza Córdoba, Buenos Aires
Obesidad y celulitis deformante. Varices y hemorroides Trat. sin dolor. Departamentos especializados: Cardiología, Radiología, Cirugía plástica, Injerto de cabello (Dres. Edgardo Escobar - Prof. Tomás Hughes). Avda. Colón 232, Tel 241440 - 290006. Atendemos nuevamente mutuales. 27 7|F 58110 Pte

Dr. MINUCHIN
Obesidad, Diabetes Delgadez, Gota, Arteriesclerosis, Aparato digestivo Turnos. Roca 20. Las Heras, Tel. 254402 Amigorena 80, Ciudad, Tel 244777 3|12|F|Pte

ESPECIALISTAS EN SEÑORAS

DOCTORA
MARTA GONZALEZ IÑESTA
Enfermedades mujer y la niña Embarazos Partos, Turnos. Catamarca 83. Dpto. 36. 3º P Teléfono 291982. Part. 226294
3 9 F|88099 Pte

Dr. GREGORIO ENRIQUE DE LA ROSA
Señoras. Partos. Cirugía. De 16 a 20 hs. diariamente. Mutualidades. H. Yrigoyen 242, G. Cruz. Mendoza. Tel. 291393.
4|10|F|52340|Pte.|A

GARGANTA, NARIZ Y OIDO

Dr. LUIS E. MONETTI
10-12 - 18-21 horas, 9 de Julio 1050. Tel 249323. Particular teléfono 246661 31|12|F|Pte

Dr. RAUL JOSE BONSANGUE
GARGANTA - NARIZ - OIDOS
Turnos teléfonos 258555 y 262630. 25 de Mayo 1413. 10|5|Pte.|A

ASMA Y ALERGIA

Dr. LUIS BROITMAN
ASMA - ALERGIA
Patricias Mendocinas 634. Planta baja. Local 9. Tel. 249907. Se atienden mutuales. 4|6|F 65875 Pte.|A

CLINICA DE ALERGIA
Dr. BOUERI
Dr. SALOMON BOUERI
Dr. ARNALDO BOERO
Dr. EDUARDO PENA
CORRIENTES 39 - Teléf. 251591
Pedir turno. 2|9|F|87791|Pte.|A

ASMA Y PULMON

Dr. SALVADOR SHOCRON
Especializado en EE.UU. Pulmón, Vías respiratorias, Rayos X. Jefe Servicio Hosp. Lencinas. Atiende Mutuales. Turnos Tel.244777 Amigorena 80, 4º P. Dpto. C.
5|10|F|Pte.|A

VARICES

Dr. SPINETTA REGUERO
Varices - Trat. no operatorio por electro fulguración. Cirugía Espec. E paña. Turnos: Junín 213 Barrio Bombal Tel 244111
17|4|F|75664|Pte

Dres. ALBERTO SEVILLA EDGARDO ESCOBAR
Tratamientos várices y hemorroides sin operación ni abandono de trabajo| Avda. Colón 232 Teléfonos 241440 - 290006
27|7|F|58111|Pte

ESPECIALISTAS DE LA PIEL

Dr. RODRIGUEZ SAA
CLINICA MEDICA
Dra. RODRIGUEZ SAA
PIEL - DEPILACION
Martínez de Rosas 2055 (entre Suipacha y Paraná) Teléf 230063
24|7|F|77882 Pte

Dr. ALBERTO J. GRINBERG
Enfermedades de la piel. Alergia dermatológica Horario, lunes a viernes, 17 a 21 hs Sarmiento 777 Mendoza. 15|7|F|75872|Pte

ALBERTO TORRES CORTIJO
Ex médico becario Univ. Madrid Emilio Civit 43. 1er. Piso Turnos de tarde al Tel. 255760.
21|11|F|Pte.|

CIRUGIA ESTETICA

Dr. J. SANANES
Jefe de servicio Sala 1 Hospital Emilio Civit. Cirugía de nariz mamas, adiposidades, injertos, quemados. Pedir turno. P. B. Palacios 1260 (Ituzaingó). T. 257319-251391.
7|3|F|Pte. D

Dr. ENRIQUE VELASCO
Cirugía estética, plástica reparadora. Lunes, miércoles y viernes, de 17 a 20 horas Rioja 1153. Tel. 244806. 1|12|F|58682|Pte.

Dr. HUGO SALOMON
Unicamente Cirugía estética funcional de nariz. Clínica Godoy Cruz, Godoy Cruz 333. Teléfonos 215951 y 215952 Mutuales.
10|1|F|Pte.|D

GERIATRIA

Dr. ALEJANDRO CUSNIER
ENVEJECIMIENTO - VEJEZ
Arteriosclerosis - Revitalización
SAN LUIS 318 - TE 256318
TURNOS
6|11|C 127|1|11|A

GLANDULARES

Dr. BEVEGNI
De regreso, atiende nuevamente su consultorio. Boulogne Sur Mer 471, Mza. Turnos T. 246083 de 12.30 a 14 hs. 24|11 F 28890 Pte.

OCULISTAS

Dr. ZALDIVAR
Dra. MISTELI
Nueva dirección: Av. Emilio Civit 685 Ciudad. Tels. 257000 - 257100
14|1|F|Pte

Dr. ALVAREZ NOQUE
SOLICITAR TURNO
Enfermedades y cirugía de ojos. Mitre 896 Tels.: 241443 - 241805.
4|6|F|Pte.|

Dr. M. MARCHEVSKY
OCULISTA
Consultas de 11 a 12.30 y de 16 a 20 hs. Rioja 1130. Tel. 247996.
25|9|F 94036|Pte

CLINICA DE OJOS
Atendido por
16 Médicos Oftalmólogos y 6 Auxiliares Técnicos Universitarios Consultorio extern de 8 a 21 hs Guardias permanentes Cirugía e internación. Atención de particulares y Mutualidades Av. España 88? Teléf. 248856
18|3|F|42513|Pte

REUMATISMO

Dr. RICARDO BARCENILLA
Rivadavia 578 - Planta Baja - Dpto. 5 - Ciudad. - Turnos 17 a 20.30 hs. - Teléfonos 292020 - 221910
27|2|F|Pte.

Dr. MANUEL MENA
Reumatólogo - Enfermedades de columna vertebral, brazos doloridos, ciática. Atiende de 15 a 20 hs Buenos Aires 226 Lunes a sábados
20|3|F|Pte |S

RADIOLOGIA

MAMOGRAFIAS

Exámenes radiográficos mamarios con Senograph. San Martín 677, Teléfonos 242199 - 248678.
18|11|C|878|17|12

Dr. JULIO F. SANCHEZ
Doctor en medicina (Esp. en Europa). Reumatología, ortopedia y traumatología Rivadavia 141. Tel 291994. 2|11|F|23600|Pte

Dres. RICARDO HORENSTEIN MARTHA G. de HORENSTEIN
Radiografía - Radioterapia. Colón 185, 8º piso - Tel. 242747 - Particular: 245906. 28|8|F|86771|Pte.|A

HUESOS

DOCTORES LUQUE
Traumatología y Ortopedia
EN MENDOZA: Las Heras 170, Dep 14, Tel. 251112 (miércoles y sábados 8 a 12). SAN MARTIN: Pirovano 270, Tel. 22747 Turnos: Tel 22747 - San Martín.
28|10|F|22659|28|11

ODONTOLOGIA

VICTOR M. PICCIONE
Doctor en odontología, Cirugía de boca y huesos de la cara, Martes y jueves, Sanatorio Policlínico de Cuyo. Tel. 243000. Part. 255547.
1|2|F|Pte

PARTERAS

CELINA E. M. DE ARNEDO
PARTERA NACIONAL
Catamarca 585. Ciudad 1. 242388 Pedir turno. 29|F|99490|Pte

ESTHER C. DE SANANES
Partera nacional. Diariamente de 10 a 20 hs Solicitar turno. Pedro B. Palacios 1260 (Ituzaingó) entre Catamarca y Lavalle. Teléfs 257319 y 251391 7|4|F|Pte.|D

J. DELIA SANCHEZ GOMEZ
OBSTETRICA NACIONAL
Atiende de 15 a 17 horas, menos sábados Rivadavia 634 Tel 241019
6|12|F|Pte

LIDIA M. de CUARTAS
PARTERA
25 de Mayo 770 Mendoza. Teléfono 247223.
11|10|F|Pte.

IRMA YAKEL de LEGUIZAMON
PARTERA
Av. San Martín 1269 - 3er. Piso. Dpto. "A" - Tel. 257536 - Mendoza.
F|Pte.|A

PEDICUROS

CASA SCHOLL
Pedicuros, Calzados, Plantillas, Medias y Vendas para Várices. Todo para el confort del pie. Pedir turno. Montevideo 27. Mendoza. Tel. 246200. 17|5|F|Pte.|A.

VETERINARIOS

Dr. HUMBERTO ALTERIO
Atención a domicilio. Avicultura. T. E. 246928 - 290699.
25|11|C|703|27|11

Avisos Clasificados

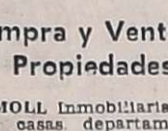

Compra y Venta de Propiedades

A MOLL Inmobiliaria compra casas departamentos, lotes etc Operaciones inmediatas, garantidas. Gutiérrez 567. Tel. 214266. - 250524. 22|9|F|85420|Pte.

A PROPIETARIO compramos casa, departamento o lote. Godoy y Pelaja. Máxima seriedad Inmobiliaria. Gutiérrez 585. Teléfonos 258543 y 251597.
20|7|F|78477|Pte.-S.

A PROPIETARIOS que deseen vender su propiedad, Provivienda asegura venta rápida y ventajosa. Solicite tasador s|compromiso. - Perú 1214. Tels.. 218277 - 255813 - 258054.
24|11|C|389|26|11

A DUEÑO compro casa, puede ser mixta, preferible t|servicios, 50 % contado, saldo corto plazo. - Provivienda. Perú 1214. T. 218277-255813-258054.
24|11|C|389|26|11

A DEPARTAMENTO vendemos frente plaza España, planta baja, 1 dormitorio c|placard, living comedor, cocina, lavandería, baño completo, patio, etc. T|$ 85.000.000 m|n. al contado. Inf.: C. E. Barrera Oro, Mitre 1378 - Ciudad.
25|11|F|29103|25|11

A DOS CUADRAS Plazoleta Barraquero, vende como terreno, frente 22 metros, casa antigua - habitable. Contado, facilidades, R. R. Quiroga Arancibia. Pedro Molina 761. C. T. 293156.
25|11|F|29078|25|11

A $ 1.300.000 total contado, oportunidad a menos del costo, chalet estrenar, 6ta. listo p|habitar, 1|comedor, cochera, 3 dormitorios c| placares, cocina c|artefactos, patio. - Provivienda. Perú 1214.
25|11|F|29123|25|11

A ,$ 39.000.000 total, contado 50 por ciento, vendo regio departamento antisísmico, 3 dormitorios, planta baja, servicios. - Recibo automotor. Oliveri. Alvear 1823, Villa Hipódromo.
23|11|C|349|25|11

A SOLO $ 39.000.000 de contado y plan banco, vendo urgente casita a terminar en Godoy Cruz, 2 dormitorios, Mengoni. Colón 428. Tel. 246295. 24 11|F|28933|25|11

A ESTRENAR chalet tres dormitorios, escritorio, dependencias, Ossola Vende. Teléfono 291304.
25|11|C|553|25|11

A PROPIETARIO, compro casa o departamento, Lavalle 18. Teléf. 253115. 25|11|C 823|25|11

A PRECIO congelado hermosa casa en construcción a entregar Julio 76. Zona Benegas, frente Bgas. Calise. Amplísima recepción, 3 dorm. 3 baños color, cocina comedor, azulejos decorados, despensa, lavand., dep. servicio, churrasquera, patio, cochera p|2 autos. Total 212 mts. 2 cub. sobre 315 mts2. de sup. terreno. Contado $ 1.500.000. Saldo facilid. Acepto permuta a cta. saldo. Mengoni. Colón 432. Tel. 246295.
25|11|F|29125|27|11

A LOTE pleno centro 570 metros vendo, Otros cerca Avenida Acceso, Guaymallén, varias medidas. Facilidades. José Federico Moreno. San Lorenzo 332.
25|11|C|769|25|11

A PROPIETARIO compro casa o departamento, urgente. Martillero. F. J. Sapunar. San Lorenzo 315. Teléfono 290457.
25|11|F|29141|27|11

A ESTRENAR, escritorio vendemos, 3 ambientes, toilette, patio. Godoy & Pelaia. Gutiérrez 585. Tels.: 258543 - 251597.
25|11|F|29231|25|11

A $ 650 000, T|$ 1.300.000. San José, chalet t|servicios, 1|comedor, 2 dormitorios c|placard, c|comedor c|artefactos, garaje, patio y fondo c|jardín. Provivienda, Perú 1214.
25|11|C|839|25|11

A $ 300.000, T|$ 450.000, desocupado, Godoy Cruz, 1 cuadra ciudad, departamento interno (pasillo propio), muy b|estado, amplia c|comedor c|artefactos, 2 dormitorios, galería cerrada, baño, completo; patio embaldosado, parral, lavandería. Provivienda, Perú 1214.
25|11|C|839|25|11

A $ 360.000, T|$ 760.000, facilidades, 3 años. departamento p|baja, 1 cuadra Perú 6ta., estrenar, 1|comedor, cocina c|artefactos, 2 dormitorios c|placard, patio. Provivienda. Perú 1214.
25|11|C|839|25|11

A $ 400.000, T|$ 725.000, chalecito estrenar. Dorrego, frente Av.|Acceso Sur, jardín, 1|comedor, e| vehículo, 3 dormitorios c|placard. cocina. fondo. Provivienda, Perú 1214.
25|11|C|839|25|11

A $ 500.000, T|$ 850.000, desocupada, casa muy b|estado, 1 cuadra B|Santa Ana, cochera, 1|comedor, 3 dormitorios, amplia y linda c|comedor, patio. Provivienda. Perú 1214.
25|11|C|839|25|11

A $ 900.000, T|$ 1.900.000, lindo, amplio chalet, 6ta., 1|comedor, 3 dormitorios, garaje, amplia c| comedor. d|servicio, patio y frente c|jardín, churrasquera, fondo c|habitación 9 x 3,50; c|placard. Provivienda, Perú 1214.
25|11|C|839|25|11

"ANTISISMICAS" y departamentos 2 a 4 dormitorios, diversos precios. Compre, venda con "Benturino". Colón 659. T. 246927. (Mart. Lugones).
25|11 F 29031|29|11

ANTISISMICA chica vendo. Total $ 450.000. Contado. Recibo auto. Tel. 261828, dueño.
25|11|C 752|26|11

ATENCION: centro ciudad, vendo casa moderna con calefacción central, amplias comodidades, 230 m2. cubiertos. Informes J. Cecco. Colón 617 Mza. 243330.
25|11 F|29017|25 11

ATENCION: vendo sobre Avenida San Martín Las Heras cerca ciudad, casa y departamento corte antiguo como terreno. Sup. 2.200 m2., con 350 m2. cubiertos. Total $ 1.650.000. J. Cecco. Colón 617. Mza. 243330.
25|11|F|29018|25|11

ANTISISMICA, impecable, living comedor, piso mármol, cocina comedor, 3 dormitorios, entrada vehículos, patio, terraza. Pesos, 100.000.000 total. Lavalle 18. Tel. 253115. 25|11 C|823|25 11

ANTISISMICA moderna. 5ta. Sección, living, 3 dormitorios, 2 baños, garaje, patiecito. Pesos 150 millones, c|facilidades. Lavalle 18. Tel. 253115.
25|11|C|823|25|11

ATENCION: urgente vendo casa, Barrio Santa Ana, 1|comedor, 3 dormitorios. Colón 293. Teléfono 249914. 25|11|C|826|28|11

ATENCION: urgente vendo departamento, Colón y Patricias, 1| comedor, 2 dormitorios. Colón 293. Teléfono 249014.
25|11 C|826|25|11

ANTISISMICA, Sexta, tres dormitorios, teléfono, garaje. Pesos 120 millones, permutamos. Inmobiliaria San Ignacio. T. 225632 - 226368. 25 11|C|827|25|11

ATENCION: oportunidad, departamento Barrio Comercio, dos dormitorios. $ 55.000.000. Contado. Hoy. Inmobiliaria San Ignacio. T. 225632 - 226368.
25|11|C|827|25|11

ANTISISMICA G. Cruz, cerca H. Español, liv. comedor, 3 dormitorios, depend. garaje y patio mediano, vendo T|$ 250.000.000, F. J. Sapunar, San Lorenzo 315, Tel. 245459 - 290457.
25|11|F|29147|25|11

ANTISISMICA, Bº San Ignacio, liv. comedor, 4 dormitorios, dependencias, cochera y amplio jardín. Vendo con fac., F. J. Sapunar, San Lorenzo 315. Tel. 245459. 25|11|F|29148|25|11

ANTISISMICA Bº Ej. de los Andes, Dorrego, liv. comedor, 2 dormitorios y demás, garaje y patio T|$ 110.000.000 50% Cont, y 4 semestres, F. J. Sapunar, San Lorenzo 315, Tel. 290457.
25|11|F|29161|26|11

ANTISISMICA 6ta. Sec., de 5 años p|baja, liv. comedor, 3 dormitorios, c|comedor, baño, cochera y patio, vendo c|fac. t|$ 160.000.000 F. J. Sapunar. San Lorenzo 315 Teléfono 290457.
25|11|F|29149|25|11

ANTISISMICA 6ta. Sec liv. comedor, 3 dormitorios, c|comedor, baño, garaje y patio mediano. Vendo contado y un año. Total $ 140.000.000. F. J. Sapunar. San Lorenzo 315. Teléfono 290457.
25|11|F|29138|27|11

ANTISISMICO, departamento pasaje San Martín, 3 ambientes, dependencias servicio, teléfono, terraza, total $ 85.000.000, facilidades. Santa Fe 129. - Teléfono 252019.
25|11|T|09267|26|11

ANTISISMICA, 5ª Sección, vendemos, 1 planta: 1|comedor, 2 dormitorios, c|comedor, cochera, jardín. Plan Banco. Permuta. T| $ 140.000.000 m|n., facilidades. - Godoy & Pelaia. Gutiérrez 585, Teléfonos 258453 - 251597.
25|11|F 29226|27|11

ATENCION, particular, vende a primera oferta razonable, antisísmica, 2 dormitorios, living - comedor, cocina y baño. Total terreno 250 m., a pasos de Av. de Acceso y Florida, recibo automotor. Tratar San Martín 401, G. Cruz. 25|11|F|30302|26|11

ANTISISMICA 2 dormitorios y demás dependencias, todos los servicios. Precio total 60.000.000. Facilidades. Nigito Propiedades. Colón 829, Godoy Cruz.
25|11 F|30294|25|11

ATENCION vendo o permuto flamante departamento frontal, $ 1.200.000. Recibo casa menor o igual valor. Tratar: Santos Dumont 290, Godoy Cruz, Barrio Bancario.
25|11|F|30292|26|11

ANTISISMICA, 6ª Sec., seminueva, bien ubicada, liv.,-comedor, 3 dormitorios, dependencias, garaje y jardín. Vendo contado y un año. T$ 260.000.000. F. J. Sapunar, San Lorenzo 315. T. 290457. 25|11|F|29175|26|11

BARRIO Aeronáutico vendo antisísmica, 2 dormitorios, garaje, amplio, Acepto automóvil, Juan B. Justo 429. Tel. 252611.
25|11|C|687|25|11

BONITO chalet, 6ta. Sección, living, 3 dormitorios, cocina, baño, garaje, amplio fondo, recién pintado, $ 190.000.000, facilidades. Tratar: Paso de los Andes 3080.
25|11|C|832|25|11

BARRIO Trapiche, vendo lote 230 m2., construido altura Dintel. Oportunidad, Rioja 1532, Ciudad.
25|11|C|796|25|11

BIRITOS y Alte. Brown, casa vieja habitable, todos servicios, 4 habitaciones, T. $ 320.000. Gómez Mansilla, Chile 838, T. 290585. 25|11|F|29205|25|11

COMPRAMOS urgente finca, disponemos muy buen contado y corto plazo. 9 de Julio 1143, Cdad. Tel. 230122. 24 11|C|528|28|11

COMPRO casa urgente, antisísmica, t|servicios, pavimento. Contado 50 %, saldo corto plazo. Provivienda. Perú 1214. Tels.: 218277-255813 - 258054.
24|11|C|389|26|11

CASA vendo contado y facilidades, F. Alcorta 464. Godoy Cruz, Tel. 224995. 23|11|F|30274|25|11

CASITA Villa Nueva, bien ubicada, vendo $ 185.000 y facilidades; 320.000 total. - 261973.
24|11|F|29001|25|11

COMPRO: Casa o Dpto. lugar sin pretensiones p|contado, 242917.
24|11|C|109|26|11

CASAS: Pasteur c|H. Italiano $ 110.000.000; Beltrán G. Cruz $ 140.000.000; Huarpes $ 400.00.000; Paraná, estrenar $ 550.000.000; galpón s|terminar s|San Martín, Las Heras $ 82.000.000; Dpto. céntrico 1 ambiente $ 110.000.000. Canizo Puebla. - Tel. 247949.
25|11|F|29112|25|11

CASA adobe moderna en G. Cruz, 2 dormitorios y dependencias completas, 300 m2. T. $ 400.0000, J. Cecco. Colón 617. Mza. Teléfono 243330.
25|11|F 29016|25|11

COMPRO casa b|ubicada, 3 dormitorios. Entrego $ 30.000.000 y departamento 2 dormitorios. Diferencias convenir, T. 252611.
25|11|C|687|25|11

CAMPO virgen C. San Pedro, 56 Has., vendo facilidades o permuto, casa, lote, automotor. - Juan B. Justo 429. T. 252611.
25|11|C|687|25|11

CASAS, lotes, departamentos, compro urgente. Contado inmediato. Tel. 252611.
25|11|C|687|25|11

CASA mixta, G. Cruz, amplia, semi-moderna, 3 dormitorios, liv. comedor, depend. garaje. Vendo con fac. F. J. Sapunar, San Lorenzo 315. T. 290457.
25|11|F|29159|26|11

CASA Benegas, cuatro dormitorios, Abril. España 1248, 4º, 57. Tel. 214316. 25|11|C|784|25|11

CASA 3 habitaciones dependencias sobre calle Rioja, todo servicio $ 450.000 y facilidades. - Teléfono 215085.
25|11|T|09271|25|11

CON $ 150.000, casita nueva, desocupada, 2 dormitorios, e|vehículo, permuto, escucho ofertas. - Juárez. Teléfono 262650, Libertad 885, Villa Nueva.
25|11|F|14203|25|11

CON $ 30.000, lote frente a ruta 7, San Roque; con $ 36.000 en Las Heras; con $ 55.000, 2 habitaciones, agua, luz, a 3 cuadras Avenida Panamericana, R. de la Cruz; otro en Buena Nueva. Permuto. Escucho ofertas. Juárez. Tel.: 262650, Libertad 885, Villa Nueva. 25|11|F|14201|25|11|D

CON $ 320.000, antisísmica, 3 dormitorios, 300 metros terrenos, a 3 cuadras Avenida Panamericana, Rodeo de la Cruz. Permuto. Escucho ofertas. Juárez. Teléfono 262650, Libertad 885, Villa Nueva. 25|11|F|14202 25|11|D

CON $ 15.000, hermoso departamento, saldo como alquiler, en Villa Nueva. Güemes 302, San José. 25|11|T 09282|25|11

CASA interna calle Roca. Las Heras, vendo $ 140.000, saldo convenir, recibo vehículos, lote o documentos hipotecarios. Minni, Bandera de los Andes 2829.
25|11|F|29208|25|11

CASITA antisísmica, ideal fin de semana, Guaymallén, vendo $ 150.000 saldo convenir, recibo camioneta 1970 en adelante y varias más. Minni, Bandera de los Andes 2829.
25|11|F|29207|25|11

COMPRO lote, entrego coche y efectivo. T. 247906.
25|11|F|29223|25|11

CASA antigua, mixta, buen estado, t|servicios, 5 habitaciones, s/Av. España, centro. Gómez Mansilla. Chile 838, Mendoza, T. 290585. 25|11|F|29202|25|11

CHACRAS DE CORIA vendo chalet 1 planta, con pileta natación, jardines, etc. Sup. 500 m2. con 250 m2. cubiertos. - Total $ 2.500.000. J. Cecco. Colón 617 Mza. 243330.
25|11|F|29015|25|11

CHACRAS lote 650 metros, agua, luz, asfalto, vendo Welzman. 250277. 25|11|C|772|25|11

CHACRA 50 hectáreas Tunuyán, perforación, casa $ 350.000 y facilidades, vende Sánchez. Teléfono 980408. 25|11|F|29187|25|11

DEPTO. frontal en edificio Martín Fierro (próximo a estrenar), 3 dormit., dos baños, living comedor con balcón. Contado $ 400.000, cuotas de $ 20.000 y facilidades. Gral. Paz 25, 1er. Piso, Of. 46 - Mendoza.
25|11|F|29086|26|11

DEPARTAMENTO oportunidad, San Juan y Catamarca, frontal, desocupado, 1 amplio ambiente, cocina c|artefactos. Total contado, $ 530.000. Provivienda, Perú 1214.
25|11|C|839|25|11

DEPARTAMENTO interno antisísmico, 2 dormitorios, dependencias. Anticipo $ 20.000.000 m|n, facilidades. José Fco. Moreno 1575, Cdad. 24|11|F|28791|25|11

DEPARTAMENTO único, amplio piso, frontal, Av. Costanera, ciudad, desocupado, amplio 1|comedor, cocina, comedor diario, 2 dormitorios c|placares, d|servicio, patiecito. T|$ 1.200.000. Facilidades. Provivienda. Perú 1214.
24|11|C|389|27|11

DEPARTAMENTOS nuevos, 2 ambientes, cocina, baño, centro. Vende J. Cecco. Colón 617 Mza. 243330. 25|11|F|29021|25|11

DEPARTAMENTO frontal centro, living comedor, 3 dormitorios, balcón, dependencia servicio, demás comodidades. Total $ 1.350.000. J. Cecco. Colón 617 - Mza. Tel. 243330.
25|11|F|29022|25|11

DEPARTAMENTO nuevo, centro, 2 dormitorios y dependencias completas. Vende J. Cecco. Colón Nº 617 Mza. 243330.
25|11|F|29023|25|11

DEPARTAMENTO de categoría nuevo, centro, liv. comedor, 2 dormitorios, estar, dependencias servicio, demás comodidades. Vende J. Cecco. Colón 617. Mza. 243330. 25|11|F|29024 25|11

DEPARTAMENTO centralísimo, con cuatro dormitorios, dependencias, patio exclusivo, Ossola vende precio increíble. Teléfono 291304. 25|11|C|553|25|11

DEPTO. frontal, 2 ambientes, cocina baño vendo 55.000.000 contado. Tratar en el mismo Patricias Mendocinas 634, 1º, 13. Teléfono 292349.
25|11|T|09251|26|11

DEPARTAMENTO frontal, céntrico 3 dormitorios, dependencias. $ 180.000.000, facilidades. Colón 124. 25|11|C|825 25|11

DEPARTAMENTO todos servicios, con|sin teléfono. Vende Funes. Teléfono 216988.
25|11|C|842|25|11

EN PLENO centro, vendo regio salón comercial, con vivienda, servicios completos. $ 550.000 y dos años. Recibo casa, departamento. Oliveri. Alvear 1823, Villa Hipódromo.
23|11|C|349|25|11

EN CARRODILLA loteo Mauricio, vendo chalecito, recién estrenado, 3 dormitorios. Acepto casa amplia en Ciudad. alrededores. Juan B. Justo 429, T. 252611.
25|11|C|687|25|11

ESPECIAL para 2 familias, 5ª Sección, antisísmica dos plantas. Entradas independientes. Planos en Prafase S.R.L. Propiedades. Rufino Ortega 100. T. 247199.
25|11|F|29171|26|11

EN 5ª - 6ª, Boulogne S. Mer, Dorrego, etc., casas y departamentos muy bien ubicados. Permutas. Facilidades. Prafase Propiedades. Rufino Ortega 100. T. 245536 - 247199.
25|11|F|29173|26|11

EN VILLA NUEVA casa antisísmica seminueva, 3 dormitorios, todas comodidades, precio total contado $ 1.000.000 recibo coche Fiat 128 o plan banco. Jujuy 123 Ciudad. 25|11|T|09276||25|11

ESTRENAR: 2 casas modernas, excelentes terminaciones, 3 dormitorios, d/dependencias, Godoy Cruz, c/5ª Sección. Gómez Mansilla, Chile 838. Mendoza. 25|11|F|29204|25|11

FINCA, 8 Has., El Algarrobal, parral y viña, pozo electrificado, derecho de agua, 2 casas, animal y herramientas. Vendemos c|facilidades, Córdoba 154. Ciudad.
25|11|F|29191|25|11

FINCA 20 Has., El Carrizal, niveladas p|chacra, 1 Ha, ajo, 3 cebolla, 3 zanahoria, 5 tomate, pozo, casa, tractor y topadora. Vendemos con facilidades. Córdoba 154, Ciudad.
25|11|F|29190|25|11

FINCA 7 Has., particular vende o permuta. Ferroviarios Argentinos 341, Ciudad. 25|11|T|09289|26|11

G. CRUZ, todos servicios, 3 dormitorios, salón negocio, galpón, patio 405 m2. vendo $ 600.000 y facilidades. Rioja 1532, Ciudad.
25|11|C|796|25|11

HONORIO Barraquero 337 G. Cruz, vendo casa antisísmica como terreno, buen estado, sup. 15x30. Total $ 680.000 J. Cecco. Colón 617. Mza. 24330.
25|11|F|29019|25|11

FINCAS compro, operaciones rápidas garantidas. Satisfacer pedidos Capital Federal. - Cicchitti - 292078. 24|11|C|547|26|11

FINCAS: Maipú, 20 Has., durazneros, damascos, olivos. Lavalle 14 Has., viña, olivos, chacra. Riego y pozo. Córdoba 45.
25|11 C|746|25|11

"LOTES Y CASAS" compre en "Benturino", lotes y dptos. venda con "Benturino". Colón 659. - Tel. 246927. (Mart. Lugones).
25|11|F|29026|29|11

LOTE 223 metros Villa Nueva, bien ubicado, vendo facilidades. - 261973. 24 11|F|29003|25|11

LOTES en venta: a metros Morón ciudad, 276 m2. Sobre Morón ciudad, 257 m2. Clark 5ta. Sección, interno, 235 m2. a metros de Yrigoyen G. Cruz, 15x39. Bombal de G. Cruz 710 m2. sobre Costanera, San José, 380 m2. a metros avenida de Acceso Dorrego, 2 lotes de 15 x18 c|u. Cerca San Martín y Roca Las Heras, 200 m2. Potrerillos 610 m2. Informes J. Cecco. Colón 617. Mza. 243330. 25|11|F|29014|25|11

LOTE, 5ª Sec., 9,50 x 30, 300 m2. Vendo c|$ 400.000 ley, saldo un año. F. J. Sapunar. San Lorenzo 315. Tel. 290457.
25|11|F 29145 25|11

LOTE, 6ª Sec., muy bien ubicado, 250 m2., para inversor o construir su casa en un buen lugar. Venta únicamente al contado. Inf.: F. J. Sapunar. San Lorenzo 315. Tel. 290457.
25 11 F 291746|25 11

LOTE, G. Cruz, cerca ciudad, 270 m2., esquina. Vendo c|$ 11 millones y 2 años. F. J. Sapunar. San Lorenzo 315. Tel. 290457. 25|11 F 29132|27|11

LOTE 30 x 50, sobre carril Godoy Cruz, Guaymallén, vendo. España 1512. Oficina 4
25|11|C|803|25|11

LOTE ,primer Bº Trapiche, 230 m2. C|$ 18.000.000 y un año F. J. Sapunar, San Lorenzo 315, Tel. 290457. 25|11|F|29155|26|11

LOTE, ciudad, 5 cuadras San Martín, esquina, 630 m2. Vendo con fac. F. J. Sapunar, San Lorenzo 315, Teléf. 290457.
25|11|F|29157|26|11

LOTE Barrio Bombal, 520 metros, 15 frente. Recibo vehículos. Colón 124.
25|11|C 794|25|11

LOTE junto al Bº Comercio, Godoy Cruz, 12 de frente, 220 m2. $ 15.000.000 y s|un año. F. J. Sapunar. San Lorenzo 315. Teléfono 290457.
25|11|F|29135|27|11

LOTE 200 metros frente Giol con planos aprobados. $ 70,000 y facilidades, Teléfono 215085.
25|11|T|09271|25|11

LOTE compro urgente pago contado, zona Puntilla, Chacras, Carrodilla. Tel. 252019.
25|11 T|09267|26|11

LOTES vendemos: s|San Juan casi Morón, 364 m2.; otro: s|Coronel Plaza, casi 25 de Mayo, 498 m2. Precios oportunidad. Godoy & Pelaia. Gutiérrez 585, Teléfonos: 258543 - 251597.
25|11|F 29232 28|11

LUJAN, casa antisísmica, céntrica, 3 dormitorios, dependencias. $ 300.000 y facilidades. Vende Sánchez. Teléfono 980408.
25|11|F|29188|25|11

LOTES s/Panamericana, Las Compuertas, Luján. 1.300 y 3.200 m2. últimos disponibles. Gómez Mansilla, Chile 838, Mendoza, T. 290585. 25|11|F|29201|25|11

LOTE s/Urquiza y E. González, (Confín Desagüe) frente futuro barrio C.G.T., ideal p/Estación de servicio, 8.800 m2. Vendo. Gómez Mansilla, Chile 838, Mendoza. 25 11|F|29203|25|11

LOTE s/ J. V. González, Bº Trapiche, Godoy Cruz, 204 m2., T. $ 220.000. Gómez Mansilla, Chile 838, T. 290585.
25|11|F 29206|25|11

EXPO USADOS LUJAN WILLIAMS
AUTOMOVILES
CUPE CHEVY 74
Serie 2 c|aire acond.
RENAULT 4-S 74
Verde
CUPE DODGE GTX . 73
Amarilla
CUPE CHEVY SS
.... 70-71-72-73
V colores
CHEVY SS .. 70-71-73
V colores
CHEVY Chevromatic 72
Verde
AMI 8 72
Azul y blanco
CHEVY SUPER 230 . 72
Blanco
FORD FALCON ... 71
Standard
CHEVROLET
Special Súper, v|col.
.... 65-67-69-70
RENAULT R-6 70
Celeste
CITROEN 2 CV 69
Naranja
CHEVROLET S. Sport 69
Champagne
VALIANT IV 67
Marfil
PICK-UPS
CHEVROLET . 71-72-73
Standard y De Lujo
PEUGEOT T4B 71
Blanco
CHEVROLET 70
CARLOS LUJAN WILLIAMS S.A.
CHEVROLET DESDE 1925
GUTIERREZ 461 CDAD.
25|11|F|29197|25|11

LOTE 10 x 30, Bº OSN, Las Heras, 1 cuadra ciudad, T.|$ 150.000 facilidades, Provivienda, Perú 1214.
25|11|C|839|25|11

OPORTUNIDAD, 5ª Sec. 360 m2., con 12 de frente, casa al fondo regulares condiciones, para inversores o para refaccionar. - Vendo con fac., F. J. Sapunar, San Lorenzo 315, Tel. 290457.
25|11|F|29151|26|11

OPORTUNIDAD, casita ciudad, barata, todo servicio. Martillero. Huarpes 2020. Ciudad.
25|11|C|808|25|11

OPORTUNIDAD, San José, metros Avenida Acceso, casa quinta, 530 metros, todo servicio, teléfono. Contado $ 30.000.000 y facilidades, gran inversión. Urquiza 127, Oficina 12, Ciudad.
25 11|T|09285|25|11

OFICINA vendo, frente plaza San Martín, c|baño privado. Facilidades. Jorba Inmobiliaria. España 1248, Of. 11, T.E. 253595.
25|11|F|29179|25|11

QUINTA Sección, Agustín Alvarez y Olascoaga, linda casa, 3 dormitorios, calefacción, teléfono. $ 260.000.000, facilidades. Teléfono 231546. 25|11|C|833 25|11

RODEO de la Cruz vendo 2 casas de material y 1 americana, desocupadas, contado, facilidades. Carril Nacional, 6740, Rodeo de la Cruz. 25|11|F|29215|25|11

SEÑORES Inversionistas: En Barrio Santa Ana Guaymallén, vendo casa antisísmica, 3 dormitorios, comedor, cocina, baño, falta enlucido, pisos y sanitarios. Precio $ 850.000. En el mismo lugar 2 casas idénticas superficie y distribución, construidas altura dintel precio $ 380.000 c|u. Venta de los tres inmuebles en conjunto $ 1.540.000. Contado. Recibo automóvil en pago. Angel Lencinas Avda. España 1248 2º Piso Of. 28 Mza.
25|11|F|29025|25|11

TERRENO, Carrodilla, 50 mts. del Carril, 4.000 m2. Vendo c| fac. Recibo permuta. F. J. Sapunar. San Lorenzo 315. Tel. 290457. 25|11|F|29144|25|11

URGENTE vendo terreno centro, 14 metros frente, casa para demoler. 214316.
25|11|C|784|25|11

URGENTE liquido a pesos 700.000 total contado, a metros de Gigante. Antisísmica s|nueva, 2 dormitorios, 1|comedor y dependencias. Tel. 220535.
25|11|F|30304|26|11

VENDO casa por ausentarme urgente, 9 ambientes, 3 baños, cocina, patio, terraza y teléfono. E. Carriego 1116, Bº San Ignacio, Godoy Cruz.
25|11|C|690|25|11

VENDO planta alta de lujo, dos dormitorios, 2 baños, living comedor, cocina, terraza, churrasquera, dependencias de servicio. Teléfono 241852.
25|11|C|695|25|11

VENDO lote interno, cerquita de Coronel Díaz, todos los servicios, 2 piezas a terminar $ 185.000 total, parte contado, recibo automotor. Alberdi 135. Cdad. 25|11|C|754 755|25|11|D

VENDO terreno zona industrial norte, 3 hectáreas. Buen precio. 231524. 25|11|C 788|25|11

VENDO terreno a 100 m. Carril Rodríguez Peña, Km. 8, Coquimbito, superficie 600 m2. Total $ 4.900.000 m|n. Tucumán 584. Dorrego.
25|11|F|30311|25|11

4 ANTISISMICAS vendo Godoy Cruz, San Ignacio, 3 dormitoriosé Romairone, 2 dormitorios, sobre San Martín y Rivadavia, 3 dormitorios; nueva, en Trapiche. Patricias Mendocinas 1071. Oficina 7, Ciudad.
25|11|F|30282|25|11

5ª SECCION, Pueyrredón, amplia casa, 7 habitaciones, bien conservada. Facilidades. Jorba Inmobiliaria, España 1248, Of. 11, Teléfono 253595.
25|11|F|29239|26|11

5ª SECCION, Lamadrid, tres dormitorios, patio español, cocina americana, m$n 100.000.000, mitad contado, saldo convenir. Jorba Inmobiliaria. España 1248, Of. 11, T.E. 253595.
23|11|F|29180|26|11

6ta. SECCION: sobre Paraná, vendo casa adobe buen estado, 260 m2. Total $ 675.000. J. Cecco. Colón 617. Mza. 243330.
25|11|F|29020|25|11

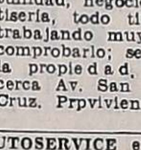

Compra y Venta de Negocios en General

A $ 650.000. T. $ 1.300.000 oportunidad, negocio c|teléfono, rotisería, todo tipo maquinarias, trabajando muy bien. Venta a comprobarlo; se vende incluida la propiedad, salón vivienda, cerca Av. San Martín, Godoy Cruz. Prpvivienda. Perú 1214.
24|11|C|389|26|11

AUTOSERVICE e|Godoy Cruz, c| instalaciones, maquinarias y mercaderías. Vendemos c|facilidades. Córdoba 154 ciudad.
25|11|F|29193|25|11

AUTOSERVICE San José, trabajando, tintorería, ferretería con propiedad, mercadito y despensa Las Heras y gran negocio de tienda, mercería, bazar y librería, vendo, permuto, facilidades. Minni, Bandera de los Andes 2829.
25|11|F|29210|25|11

ATENCION: por disolución de sociedad, liquidamos fábrica de muebles metálicos y madera, total $ 18.000.000 m|n. Tucumán 584, Dorrego.
25|11|F|30309|25|11

BOUTIQUE, residencial, hotel, restaurante, compro contado. Colón 124. Teléfono 244958.
25|11|C|794|25|11

COMPRAMOS urgente negocios p|numerosos pedidos n|clientes. - Córdoba 154. Ciudad. T. 254026.
24|11|F|28906|28|11

COMPRAMOS urgente negocios p|numerosos pedidos n'clientes. 9 de Julio 1143, Ciudad. Tel. 230122.
24|11|C 528 28|11

COMPRO reparto de leche, preferible Las Heras. Tel. 2303?
25|11|C 621|27|

CARRITO BAR instalado, Barr Municipal Las Heras, buena recaudación, tratar 19.30 a 23 horas. San Martín 1044, Local 1 Godoy Cruz.
25|11|C|797|25|

CRIADERO Luzuriaga, capacidad 20.000 pollos, pileta, casa quinta, frutales, 6.800 metros, Colón 124.
25|11|C|794|25|

DESPENSA e|Godoy Cruz, c|maquinarias y mercaderías, con casa 3 dormitorios, garaje y dependencias. Vendemos c|facilidades. Córdoba 154, ciudad.
25|11|F|29194|25|

DESPENSA centro Villa Nueva vendo, mercadería, instalaciones, maquinarias, con vivienda en alquiler, contado, facilidades, permuta vehículo. Carril Nacional 6740, Rodeo de la Cruz
25|11|F|29212|25|

EMPRESA de banquetes acreditada, servicio completo 1.0000 personas sentadas. Local. Anticipo $ 50.000.000 m/n. Saldo facilidades José Federico Moreno 1575. Cda
24 11 F 28793 25|

LOCAL para art. de limpieza, exclusivo, garantizo gran movimiento, alquilo. Teléf. 252100.
25|11|C|809|27|

MERCADO c|propiedad, maquinarias, mercaderías. Total $ 65 millones. Contado 50%. José Federico Moreno 1575.
23|11|F|28716|25|

ROTISERIA, fiambrería céntrica instalaciones, $ 50.000.000. Facilidades. José Federico Moreno 1575, Ciudad.
23|11|F|2871?

RESIDENCIAL vendo, excelente ubicación, facilidades. Jorba Inmobiliaria, España 1248, Of. 1? Teléfono 253595.
25|11|F|29184|26|

ROPERIA céntrica, c|instalaciones y mercaderías. Vendemos c|facilidades. Córdoba 154, ciudad.
25|11|F|29192|25|

SUPERMERCADO ciudad, completo, venta diaria $ 20.000, alquiler reducido, vendo $ 700.000 saldo facilidades, permuto finca, casa, lote o varios vehículos. Minni, Bandera de los Andes 2829.
25|11|F|29209|25|

TINTORERIA, vendo en funcionamiento, en 5ª Sección. Total $ 33.000.000 m|n. Ctdo. y facilidades. P. Mendocinas 911. Mza.
25|11|T|29236|27|11

VENDO mercadito c|vivienda y teléfono, bajo alquiler. Facilidades. Jorba Inmobiliaria, España 1248, Of. 11, T. 253595.
25|11|F|29182|26|1

Compra y Venta de Muebles

A. SELLA - Tel. 247447 - Martillero Tiburcio Benegas 776 ofrezca muebles, artículos hogar, máquinas usadas. dinero en el acto
11|2|F 6992 Pte

A AMITRANO martillero - Teléf. 247711. Arístides Villanueva 23? ofrezca muebles, antigüedades, maquinarias, artículos generales Pagamos mejor. Anticipamos dinero. 9 6 F 2?25 Pte

A BENTURINO, tel. 244335-24873 ofrezca muebles, antigüedades artículos en general Colón 66? 3|3|F Pte

A FABRICANTE sigue entregando oferta novios: dormitorios, comedores, living, muebles sueltos, mitad precio, créditos en acto. Atención hasta 22 hs. Confraternidad Ferroviaria 579, Ciudad. Por Videla Castillo al 310? Teléfono 230132.
18|11|C|976|27|1

FABRICA de muebles La Universal: placares y modulares a medida se hacen, (hay existencia) Confraternidad Ferroviaria 59? Teléfono 253931, altura Videla Castillo al 3100. Ciudad.
11|1|T|8826|25|1

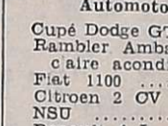

Compra y Venta de Automotores y Cubiertas

CARLOS A. STORELLI
Automotores Vende:

Cupé Dodge GTX	73
Rambler Ambasador c|aire acondicionado ...	71
Fiat 1100	58
Citroen 2 CV	68
NSU	61
Renault 4 L	68
Renault Dauphine	61
Renault Dauphine	60
Renault Gordini	64
Fiat 600	64
Fiat 600	69
Torino G|Routier	74
Renault 850	69

SAN MARTIN 401 - G. CRUZ
25|11|F|3036|26|1

A FIAT 600, modelo 71, perfectas condiciones, permuto, doy facilidades. - Olegario Andrade 641, C.
25|11|C|804|25|11

A EQUIPO Leyland, modelo 57, rutero, rectificado nuevo, con acoplado Helvética, modelo 65, recibo automotores, camionetas, doy financiación. Olegario Andrade 641, Ciudad.
25|11|C|804|25|11

(Más avisos en la pág. siguiente

MERCEDES BENZ CUPE 300 SE 1964
Muy buena Vendo, Permuto
DON BOSCO 40
24|11|C|712|713|25|11|AD

Alquilo Oficina
Zona bancaria (Espejo y 9 de Julio). Sup. 18 m2., con baño privado. - Tratar: ESPEJO 216 - Mendoza.
25|11|C|798|26|11

CASA
6ª Sección, 2 dorm., excelente ubicación. $ 950.000. Facilidades
9 DE JULIO 925 - MENDOZA
25|11|F|29189|25|11

VENDO PASTO
DE PRIMERA
DE LA MEJOR ZONA
Conservado bajo galpón
INDEPENDENCIA 512
G. CRUZ TEL 220263
25|11|F|30285|25|11

10.000 TAMBORES
DE 50 LITROS
PRIMER USO - COMO NUEVOS - LIQUIDO
PRESIDENTE ROCA 3548 - TELEFONO 86081
ROSARIO (SANTA FE)
25|11|F|26|11|D

LADRILLONES
LADRILLOS - RIPIO - ARENA
HIERRO - ETC.
ENTREGO A DOMICILIO
PRECIOS BAJOS - TEL. 226269
25|11|F|30295|27|11

PERSONA CULTA
Necesitamos para tramitación informes comerciales, preferentemente si atiende otras empresas similares. Pueden ser también empleados públicos o bancarios, etc. que dispongan de horas libres con alguna movilidad, preferentemente moto. Personalmente: LAMADRID 469 MENDOZA
25|11|C|763|25|11

CASA BARRIO BOMBAL
Seminueva, muy moderna, 3 dormitorios, 2 baños, living comedor, escritorio con baño, cocina, dependencias y cochera, etc. Vende: R. BOLLETTINO - P. Mendocinas 824 - Ciudad - TELEF. 247141
25|11|F|29128|25|11

ORO
$ 700 O. F.
MONEDAS - POLIZAS - PLATA
NECOCHEA 62 — LOCAL 11
Asociado a COVEMPA
24|11|C|244|26|11

CHACRAS DE CORIA ALQUILAMOS
CASA CON TODAS LAS COMODIDADES Y PILETA DE NATACION - ENERO $ 32.000.
Informes: C. E. BARRERA ORO - Mitre 1378 - Ciudad
25|11|F|29104|25|11

5ª Sección Permuto 1 Planta Antisísmica
4 dorm. c/placares, living comedor, com. diario, cocina, baño y toilet, escritorio, hall, garaje, jardín amplio, dep. servicio. Permuto por Dpto. céntrico, 3 dorm. Preferible con cochera. Dif. convenir. Moll Inmobiliaria - Gutiérrez 567 - Ciudad.
25|11|C|807|25|11

AMITRANO
Gran Remate Próximo Domingo
COMPRO O ANTICIPO DINERO POR SUS MUEBLES
Art. DEL HOGAR - ANTIGÜEDADES Y VARIOS
A. VILLANUEVA 332 — TELEFONO 247711
24|11|F|28886|27|11

HOY UNICAMENTE
F-100 - 1971
DIESEL $ 297.000
Gutiérrez 461 - Mendoza
25|11|F|29196|25|11

CUERO
PRENDAS PARA AMBOS SEXOS
De nappa, gamuza, gamulán en calidad de exportación. Precios de fábrica. Amplio surtido en tapados, sobretodos, chaquetas. - Av. Boulogne Sur Mer 1677 - Ciudad - T. E. 230377. Se atiende inclusive sábado y ½ domingo.
25|11|C|760|29|11

Necesito Alquilar
Casa en Chacras de Coria, con pileta y jardín. Por temporada de verano. Llamar en horario comercio al Teléfono 252749.
25|11|F|29080|26|11

COMPRO PALA DE ARRASTRE
De 3 y 4 m3, en el estado que se encuentre, Cañomat o similar. Ruedas dentro ancho de corte.
Llamar: TELEFONO 261742
25|11|F|29217|26|11

SE NECESITA
Joven, servicio militar cumplido, hasta 25 años, para reparto de comestibles, carnet de conductor, buena presencia, posibilidades de ascenso. Pedir entrevista de 8 a 12 hs. al Teléfono 252916.
25|11|C|811|25|11

GRAN NEGOCIO
Corralón, ferretería y materiales de construcción en general
VENDO
Independencia 2002 - Las Heras
25|11|C|842|27|11

MERCEDES BENZ
REPUESTOS LEGITIMOS
Discos Embrague "Telescop" - Carcaza de Caja y Cubrevolante - Guardabarros - Parrillas - Engranajes Caja - Tanque Gasoil - Campanas y Mazas - Barras y Extremos
CAMBER
BONASERA Y RAMOS S.A. SALTA 2869 TEL. 257158 - MZA
25|11|F|29195|25|11

TECHINT s.a.c.i.
NECESITA
Oficiales Carpinteros y Armadores
Presentarse en PLANTA DALMINE
Calle Intendente Moro s/n. - Campana (Pcia. Bs. As.)
25|11|C|774|25|11

¡LA GRAN BATAHOLA!

RADIO SUPER 6 TRANSITORES
$ 750
casa Silva
LAS HERAS 379

Negocio Céntrico
Reglamente instalado, venta rop[a] última moda para caballeros, damas y jóvenes. Salón y sótano con teléfono. - Bajo alquiler, vendo
LAVALLE 18 — TELEF. 25311
25|11|C|823|25|11

ESTACAS
BARBERA D'ASTI COMPRO
TEL. 214974
25|11|C|679|25|11

Avisos Clasificados

(Viene de la Pág. anterior).

Compra y Venta de Automotores y Cubiertas

A. RADIADORES Vigil. Reparaciones, recambios en el acto. Saavedra 966. San José. Teléfono 258651. 5|11|C|689|5|12

A DUEÑO: Compro automóvil con o sin deuda, la mejor tasación, pago contado efectivo, inmediato. - Lucero Gutiérrez. Corrientes 29. Ciudad. 24|11|C|549|26|11

A $ 185.000 contado total (o con facilidades a convenir), vendo mi Renault R-6 modelo 1974. 23.000 Km. reales. Hoy solamente. Tel. 216066. 25|11|C|779|25|11

A 1973, Dodge 1500, vendo. $ 18 millones, recibo menor precio. Tel. 241457. 25|11|F|30283|25|11

A PARTICULAR vendo Cupé Torino 72, Barcala 646, Ciudad. 25|11|C|818|25|11

A PARTICULAR vendo Citroen 3CV|73, Barcala 642, Ciudad. 25|11|C|818|25|11

A PARTICULAR vendo Citroen 3CV|71, Barcala 646, Ciudad. 25|11|C|818|25|11

AUTOMOVILES compro modelo 60 en adelante, pago contado. San Miguel 1835, Las Heras. 19|11|C|307|28|11

AUTOMOVIL Fiat 600 1973 poco uso precio oportunidad. Montecaseros 1405. 25|11|C|732|25|11

AUTOMOTORES Lanzotti: Chevy Cupé 72; Dodge Coronado aut. 71; Torino 300 S. 68; Rambler Classic 66; Gordini IKA 63. San Martín 1150 - G. Cruz. 25|11|F|29071|25|11

JEEP Willys 1942, vendo, facilidades. San Luis 285. 25|11|C|787|25|11

ATENCION, empresa liquida Furgoneta Renault 4-F; Furgoneta Citroen 68; Jeep (único) y Rural Fiat (C/Sitalia), ideal tintorería Santos Dumont 290, Godoy Cruz. Barrio Bancario. 25|11|F|30290|26|11

AUTO N.S.U. 58, joyita, facilidades, Jorge A. Calle 487. Cdad. 25|11|C|842|25|11

¡ATENCION! su reparto gratis camioncito Borgward Diesel, frontal buenísimo, doble rodado para Kg. 3.000 carrocería nueva. Recibo mayor o menor, hay cuotitas, San Martín 3258, Cdad. 25|11|C|813|25|11

APROVECHE Gordini 1966 particular, impecable 55.000 total. - Arredondo 392, Guaymallén. 25|11|C|791|792|25|11|A.

CUPE Chevy Serie II, 73-74, con 12.000 Km., vendo. San Martín 225. Godoy Cruz. Mendoza. 25|11|F|29164|25|11

CUPE Torino 69, a toda prueba, permuto, financio, Olegario Andrade 641, Ciudad. 25|11|C|804|25|11

COMPRO unidades usadas, modelo 62 en adelante. Buenos Aires 344, Mza. 1|10|F|31470|Pte

CAMIONETA Chevrolet 1970, totalmente reparada. Vendo - permuto. Don Bosco 40. 21|11|C|791|25|11

COMPRO cobertura Pick-Up Chevrolet 1967, caja ancha. - Salta 1242. 23|11|F|28193|25|11

CAMION Ford Diesel F-600 c|baja y volquete, b estado. pesos 420.000. Vendo, permuto. Facilidades. - "Aruani". - Bandera de los Andes 338, San José. 25|11|F|29106|26|11

COMPRO Citroen 63 al 65, pago contado. - Perú 15. Tel. 291222. 25|11|T|09247|25|11

CITROEN 3-CV mod. 70, nuevito. Vendo. Contado. Recibo menor precio. - A. Villanueva 310. - Ciudad. 25|11|C|672|26|11

COMPRO Fiat 600 1966, pago contado. San Martín 1187 (playa). 25|11|C|715|25|11

CAMION vendo volcador De Soto 61 gasolero, contado 120.000 saldo 22 cuotas de 5.000. T. 259859. 25|11|C|725|25|11

COMPRO Fiat Peugeot similar mediano 66|72 pago total efectivo. Entre Ríos 208. 25|11|C|732|25|11

CAMION Bedford 57, motor 65, nuevo, baja y servo; camioneta Dodge, 70, con cobertura; Rural Dodge, 62; Kaiser 61. Total 9.500; Heinkel 61, total 7.500; Estanciera 57, total 3.500. Avellaneda 630. Villa Nueva. 25|11|F|29213|25|11

CAMION Dodge 1964, volquete, vendo, permuto camioneta, urgente. Teléfono 220800. 25|11|F|30301|25|11

COMPRO Fiat, Peugeot, Citroen, Renault 65 en adelante, pago efectivo. Jorge A. Calle 487. Ciudad. 25|11|C|842|25|11

CAMIONCITO diesel 5.000 kg. recién reparado particular, facilidades, permutas, teléfono 262986. 25|11|C|791|792|25|11|A.

CAMIONES vendo dos Ford 65 diesel volquete y un Chevy. Teléfono 251395. Ferrari 581, Guaymallén. 25|11|T|09264|25|11

CHEVROLET Special 1971, 35.000 Km. reales. Impecable. Tratar: Zapatillería Salamone. Horario de comercio. Córdoba 69. Mza. 22|11|C|053|26|11

DODGE Polara 69, impecable. Vendo. Facilidades, permuto. Lagomaggiore 510, Ciudad. 25|11|C|709|27|11

DODGE 1500; AMI 8 1973, muy buen estado vendo contado y facilidades. Bra. de los Andes 4606, Villa Nueva. 25|11|T|9288|25|11

ESTANCIERA 1964, vendo en buen estado. San Martín Sur 80. G. Cruz. Tel. 221087. 25|11|F30|288|26|11

FIAT 1600, modelo 69, mejor que nuevo, permuto, financio. Olegario Andrade 641, Ciudad. 25|11|C|804|25|11

FIAT 1500-67, familiar, impecable estado, permuto, facilidades, Olegario Andrade 641, Ciudad. 25|11|C|804|25|11

FIAT 125; Peugeot 504 mod. 73 en adelante, compro, pago contado. E. Ríos 181. Ciudad. Teléfono 259216. Sr. Rini. 24|11|C|566-67|25|11|D.

FIAT 125 - 73 flamante precio oportunidad. Permuta. Facilidades. Entre Ríos 208, Dpto. "A". 25|11|C|732|25|11

FIAT 600-72, vendo o entrego por IAVA o 128. Tel. 247338. De tarde. 25|11|C|700|25|11

FIAT 128 impecable particular vende atiendo por la tarde hasta día viernes. Rodríguez 107, Ciudad. 25|11|C|770|25|11

FALCON Futura 1969, impecable, vendo, facilidades. San Luis 285. 25|11|C|787|25|11

FIAT 600, 1971 y 1973 muy buen estado vendo contado y facilidades. Bra. de los Andes 4606, Villa Nueva. 25|11|T|9288|25|11

FALCON 1967, impecable, vendo facilidades, permuto. 9 de Julio 1724. Cdad. 25|11|C|841|25|11

FIAT 128 - 73 vendo $ 195.000 contado. Ver martes y miércoles de tarde. Barrio Fuchs, Sector "F". Casa 40 - Godoy Cruz. 25|11|C|790|25|11

FIAT 1500 modelo 66, cupe, impecable, facilidades, permuto menor. Jorge A. Calle 487. C. 25|11|C|842|25|11

FALCON Futura modelo 67, joya. facilidades, permuto menor precio. Jorge A. Calle 487. Ciudad. 25|11|C|842|25|11

FIAT 600 modelo 68 nuevo, facilidades, recibo menor, Jorge A. Calle 487. Ciudad. 25|11|C|842|25|11

FIAT 600 Mod. 1970, impecable estado, precio total contado: $ 95.000, Vte. López 443, por Salta al 800 de Ciudad. 25|11|F|29243|25|11

FIAT 600 Mod. 67, buen estado gral. precio total. Contado $ 65.000, Vte. López 443, por Salta al 800 de Ciudad. 25|11|F|29242|25|11

GLADIATOR con cúpula para chapista, mecánico vendo total $ 35.000. Pedernera 535, S. José. 25|11|C|905-806|25|11|D

HOY LIQUIDO De Carlo 600 60, impecable, Entre Ríos 125, Mza. 25|11|C|789|25|11

HEINKEL ratón, vendo. Callejón Villanueva 771 - 6ª Sección - Ciudad. - Tel. 254273. 25|11|C|693|25|11

ISARD Kombi 62, reparada a nueva, permuto, doy facilidades, Olegario Andrade 641, Ciudad. 25|11|C|804|25|11

JEEP IKA, compresor, soldadura, recibo cualquier permuta. Arístides Villanueva 311. 25|11|C|778|26|11

JEEP 57 petitero y 58 chasis largo, impecable, facilidades, permuto. Jorge A. Calle 487. Cdad. 25|11|C|842|25|11

JEEP IKA extraordinario. San Martín 1765, Las Heras. 25|11|C|842|25|11

KAISER Carabela 1960, vendo, facilidades. San Luis 265. 25|11|C|787|25|11

LIQUIDO cupé Torino 1973, Gordini 1969, Fiat 1969. Lamadrid 336, ciudad. 25|11|C|824|25|11

MOTO Gilera 200 Macho 1975. 0 Km. lujo. Cromada, única Gutenberg 51, primer piso, Ciudad. 25|11|C|753|25|11

MERCEDES 170, rural, motor desarmado vendo. Pedernera 535, San José. 25|11|C|905-806|25|11|D

MOTOR diesel Fiat para camioneta, motor Perking 104, desarmado. Pedernera 535, San José. 25|11|C|905-806|25|11|D

OFERTAS: Ami 8 1972 110.000, Citroen 1965 73.000, Di Tella 1960 54.000. Entre Ríos 208. 25|11|C|732|25|11

PEUGEOT 1961, único, mendocino. Vendo primera oferta contado. San Martín 1187 (playa). 25|11|C|715|25|11

PARTICULAR vendo Chevrolet Super 64, en perfectas condiciones. Contado. Ayacucho 152. 25|11|T|9254|26|11

PEUGEOT 404 mod. 71. Impecable. Vendo. Unicamente contado. - Arístides Villanueva 310. Ciudad. 25|11|C|672|26|11

PARTICULAR vendo Gilera Sprint 74. Cabildo Abierto 427, Barrio Bancario - Godoy Cruz. 25|11|C|728|25|11

PEUGEOT T4B, vendo contado. Ver 19.30 a 23 horas. San Martín 1044. Local 12. Godoy Cruz. 25|11|C|797|25|11

PARTICULAR vende Citroen 69, buen estado. Sarmiento 1625, Las Heras. 25|11|C|838|25|11

PARTICULAR vende cupe Torino 73, impecable estado camioneta Peugeot, 72 recién ajustada, camioneta Dodge 200, modelo 67 recién ajustada. Recibo permuta doy facilidades. Rioja 1272. 25|11|T|09370|27|11

RENAULT Dauphine 1965 con caja de cuarta, impecable. Vendo o permuto. Ver y tratar en San Martín 225. Godoy Cruz. Mza. 25|11|F|29167|25|11

RASTROJERO Diesel 1962, con cúpula semi térmica, vendo o permuto. San Martín 225. Godoy Cruz. Mendoza. 25|11|F|29165|25|11

RASTROJERO 70, vendo una joya G. Molina 707, Dorrego Gllén. 25|11|C|937|26|11

RENAULT Gordini 67 y Dauphine 62, facilidades, permuto. Jorge A. Calle 487. Ciudad. 25|11|C|842|25|11

SU AUTOMOVIL se lo recibo en consignación venta rápida en efectivo. Marsan Automotores. Jorge A. Calle 487. Ciudad. 25|11|C|842|27|11

UTILITARIO Ika Furgón 61, muy bueno, permuto, facilidades, Olegario Andrade 641, Ciudad. 25|11|C|804|25|11

VENDO o permuto, Fiat 600 71-72-73. Ver y tratar en San Martín 225. Godoy Cruz. Mendoza. 25|11|F|29166|25|11

VENDO Chevrolet 400-S mod. 74. 9.000 Km. - Almirante Brown 865, Godoy Cruz. 25|11|C|622|25|11

VENDO Fiat 1100. - Montecaseros 1670. Ciudad. Tel. 258061. 25|11|T|9257|25|11

VENDO motor gasolero 6 cilindros, camión Mercedes 312 m|61. Teléfono 262975. 25|11|T|9255|26|11

VENDO motor semiarmado Falcon nuevo 0 km. y motor IKA 4 cilindros. Remedios Escalada 1160, Dorrego, Gllén. 25|11|C|721|26|11

VENDO Rastrojero, motor 0 km., estado impecable, permuto por coche m|72 en adelante. Pedro Molina 383. Gllén. 25|11|C|762|25|11

VENDO motoneta Siambretta de lujo, buen estado. Gobernador González 942, ciudad. 25|11|C|829|26|11

VENDO Bedford 65, colectivo buen estado, Leyland 66, ómnibus. Rastrojero 56, buen estado. Pedro Molina 631, Gllén. 25|11|T|9284|26|11

VENDO apurado por ausentarme Ford Falcon modelo 67. Albania 633, San José, Gllén. - Tel. 258756. 25|11|T|0927525|11

VENDO Minimoto 48 c.c., Arístides Villanueva 751, Dpto. 1. - Ciudad. 25|11|C|801|26|11

VENDO O PERMUTO carrocería rutera con cucheta, Taboada 2568, Mayor Drummond. (Al lado cancha). 25|11|F|29186|25|11

VENTAS VARIAS

A PRECIOS increíbles, estanterías Morwin, mostradores vitrinas, (Amplias facilidades). Alto S.R.L. San Martín 520, G. Cruz. Teléfono 220308 Mendoza. Agencia, Luján Balcarce 188. 19|9|F|92563|Pte.

A OFERTAS: Estanterías metálicas a $ 1.830, 2 mts. alto 90x30 con 5 estantes, mostradores carniceros variedades en vitrinas, góndolas, exhibidores, bodeguitas, canastos, revisteros, escaleras metálicas, guardarropas, balanzas, sillas, facilidades. Petazzi Hnos. Ituzaingó 2454. Tel. 251406. 20|11|C|440|26|11

A BUEN precio estanterías, guardarropas y todo tipo de muebles metálicos p|oficina y comercio. Fabricantes. Godoy Cruz 128. - Ciudad. 28|10|F|22699 Pte.

A - TRAJES, vestidos, pantalones; colchones. San Lorenzo 1797. Barrio Sarmiento - Guaymallén. 24|11|C|533|30|11

A CREDITO mosaicos con materiales y colocación. Además ladrillones, arena, ripio. Salta 1542 Ciudad. 25|11|C|729|25|11

ALMOHADONES, colchonetas para patio e interiores. Capezzone Hijos. Tel. 290019. 4|11|C|139|4|12

BALANZAS, cortadoras de fiambres, sierras y picadoras de carne, heladeras comerciales. Unidades nuevas y usadas. Amplios créditos. San Martín 202. Ciudad. 1|7|F|32311 Pte.

BALANZAS, heladeras, estanterías nuevas, usadas. Bianchi legítima. Tel. 251749. S Martín 2614. 11|7|F|75073|Pte.

BIANCHI Legítima, balanza, hornos, etc. Directo fábrica. Teléfono 243280. 25|11|F|29214|25|11

CORTINAS Americanas, fabricación y colocación inmediatas. Telfs. 216489 - 220453. 17|11|C|687|30|11

COMEDOR, dormitorio, modular, living, sofá cama, facilidades. - San Juan 727. 25|11|C|680|25|11

CALEFON instantáneo de 12 litros nuevo, vendo. Tratar llamando al teléfono 246400. 25|11|C|727|26|11

CONTADO vendo cocina Catita industrial nueva, juego living. Espejo 592, Las Heras. 25|11|C|842|25|11

ESTANTERIAS metálicas modulares, exhibidores. Financiación Fábrica. 9 de Julio 1733. Teléfono 216535 2|1|F|20036|Pte.

FABRICA mesada mármol reconstituido, por mayor y menor, amoblamientos metálicos cocina. Padre Vázquez 560, Gral. Gutiérrez. 25|11|F|29088|4|12

HORMIGONERAS varias, carretillas, andamios, caballetes, vibradores, baldes canastas, etc. Costanera y Uruguay, San José. T. 258123. 8|11|C|186|30|11

HELADERA mostrador un mes uso; exhibidor mostrador flamante. - Colón 248. 22|11|F|28368|25|11

HELADERA, mostrador en perfecto estado vendo a primera oferta. Jujuy 134, ciudad. 25|11|T|9281|26|11

LIQUIDO juego de living nuevo. Lamadrid 336. Cdad. 25|11|C|824|25|11

LADRILLONES $ 2.90, ladrillos $ 1,60 cada uno de primera, puestos en obra, arena $ 190 el mts2. Mosaicos disponemos para entrega inmediata. Fábrica y Corralón "Del Norte", Independencia 301. Las Heras. Tel. 255867. 25|11|C|842|27|11

MUEBLES de cocina de lujo, mesadas todo tipo, piletas, cocinas, lavarropas, compare precios, facilidades. Alberdi 143. Mendoza. Tel. 257317. 8|11|C|318|7|12

MAQUINA escribir Olivetti, 120 espacios; Calculadora Inscripción Toshiba, nuevas. Colón 248. 22|11|F|28372|25|11

MAQUINA coser Singer familiar, televisor seminuevo vendo ocasión. Salta 1829. 25|11|C|831|25|11

OFERTA, bicicleta plegable 201 - 20 - 175. nueva. $ 5.400 total. Antonio Tomba 61. G. Cruz. Tel. 223860. 25|11|T|9260|25|11

SOLDADORA eléctrica marca Tauro 350 amperes sin uso $ 30.000 contado. López de Gomara 810. Villa Nueva, Guaymallén. 25|11|F|29177|26|11

TELEVISOR Hitachi 12 s|uso Dual funciona c|encendedor automóvil. Gutenberg 51, primer piso, Ciudad. 25|11|C|753|25|11

TORNOS alemanes vendo, 2 a polea 1,20 y 2,50 metros y 1 serrucho eléctrico, acepto oferta por conjunto. San Martín Sur 80, Godoy Cruz. Tel. 221087. 25|11|F|30286|26|11

VENDO sierra sinfín 50 metros completa. Julio A. Roca 264 - Ciudad. 25|11|C|704|25|11

VENDO rieles Decauville 100 mts. Escribir Poste Restante H. M. (18) Diario LOS ANDES. 25|11|C|694|25|11

VENDO rolladora de pan. Tratar: Bordín 88, Gral. Gutiérrez. 25|11|F|29124|25|11

VENDO perro Pekines negro 3 meses. 25 de Mayo 2997. 25|11|C|842|25|11

VENDO flash electrónico, oportunidad. Lavalle 216, ciudad. 25|11|T|9278|25|11

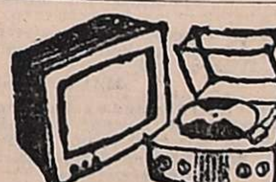

Combinados, Cambiadores y Televisores

CAMBIE el tubo de su televisor y páguelo a crédito Garibaldi 374 Teléfono 248066 10|8|F|81631 Pte.

Compras Varias

"A.A." AMITRANO - Martillero. Tel. 247711. Arístides Villanueva 332, ofrezca muebles, antigüedades, maquinarias, artículos generales. Pagamos mejor. Anticipamos dinero. 9|6|F|12224 Pte.

A BENTURINO, Martillero. Teléf. 248730 y 244335. Av. Colón 659 Ofrezca muebles, antigüedades, artículos de hogar. Anticipo dinero. 2|1|F|7828 Pte

A. SELLA Martilleros Tel 247447 Tiburcio Benegas 776 ofrezca muebles, artículos hogar, máquinas usadas. - Dinero en el acto. 11|2|F|36991 Pte

A TRAJES usados compro, toda ropa invierno, verano. Llame: teléfono 252411. Alberdi 77. Castillo. 20|11|C|596|5|12

A TRAJES, camisas, pantalones, pulóveres; elásticos cama, colchones, bicicletas; máquinas coser. Teléfono 262324. - Guajardo. 24|11|C|533|28|11

Ocupaciones Varias Pedidas

A - NECESITO ½ oficial mueblero y lustradores de muebles, y aprendiz. Chile 4443. Villa Nueva. 24|11|C|526|25|11

A. COSTURERAS necesito, buen pago trabajo permanente en taller, prácticas en máquina eléctrica, Abraham Lemos 3424. (Paralela a paso de los Andes). Micro 13. Ver solamente de tarde (16 a 21 hs.). 25|11|C|696|27|11

A PERSONA con moto necesitamos, de 10 a 13 y de 17 a 21. Montecaseros 2137. Ciudad. 25|11|F|29198|25|11

APRENDA electricidad del automóvil, curso práctico Fundación E.A.G., Juan G. Godoy 969 (altura Dorrego al 500), Guaymallén. 20|11|C|503|26|11

DACTILOGRAFA|O, 40 palabras mínimo, buen ortografía, necesita Estudio Jurídico. Medio día. Colón 510, 1º "C". Hoy 16 a 18 horas. 25|11|C|726|25|11

ENCOFRADORES, oficiales y medio oficiales y ayudante muy competente, con libreta fondo desempleo. Necesito. C. Pellegrini 1697. G. Cruz. 25|11|F|29130|25|11

ENCARGADO para instalaciones de redes de gas, con experiencia y antecedentes. Espejo 509. 2º C. Mza. Tel. 250299. 25|11|C|810|26|11

NO IMPORTA su edad. Ingrese curso práctico máquinas, herramientas. Fundación EAG, Juan G. Godoy 969 (altura calle Dorrego al 500), Guaymallén. 21|11|C|503|27|11

NECESITO obreros prácticos en trabajos de chacras. San Martín Sur 709, G. Cruz. 24|11|F|28166|25|11

NECESITO chapistas oficiales y medios oficiales. Perito Moreno 524 - Godoy Cruz. 25|11|T|09253|26|11

NECESITO cadete que sepa andar en bicicleta de reparto. Lavalle 176. Dpto. 3. Godoy Cruz. 24|11|T|25|11|AD

NECESITO oficial sastre para composturas teléfono 224437. 25|11|T|09258|27|11

NECESITO medio oficial u oficial pintor al duco, calle Comandante Espora 91, Dorrego, Gllén. Mza. Micro 12 a dos cuadras. 25|11|C|835|25|11

NECESITO hombre o matrimonio solo para 5 has. chacra ya plantadas, Ferroviarios Argentinos 341, Cdad. 25|11|T|09289|25|11

NECESITO cadete de 14 a 16 años Arístides Villanueva 337. Cdad. 25|11|T|09280|25|11

NECESITO enfermera para consultorio inyectable turno de mañana permanente. 12 de Octubre 1210, San José. 25|11|T|09266|27|11

NECESITO empleada medio día para limpieza de restaurante con referencias. Presentarse de 9 a 11. Lavalle 144, Mendoza. 25|11|T|09262|25|11

NECESITO oficiales y medio oficiales competentes muebleros. Pescadores 1147, Mza. 25|11|C|799|800|4|12|A.

NECESITO oficial o 1|2 oficial pintor autos. Tucumán 738. Dorrego. 25|11|C|795|25|11

OFICIAL fideero para fábrica de pastas a instalar. Sueldo porcentaje y remuneraciones. Tratar Chacabuco 638, Mendoza, en horas de 16 a 20. 25|11|T|09250|27|11

OFICIALES, 1|2 oficiales albañil necesito. E. Civit y Granaderos. 25|11|C|707|25|11

OFICIAL mueblero, se necesita. Emilio Civit 84, Maipú, Mza. 25|11|C|714|1|12

OPERARIOS especialistas en instalaciones de redes de gas. Espejo 509. 2º C. Ciudad. Teléfono 250299. 25|11|C|810|26|11

SEÑORA o Señorita mayor de edad, sola, con referencias, para compañía de señorita. Se da vivienda en pleno centro a cambio. Dirigirse a Poste Restante P. M. (16) Diario LOS ANDES. 25|11|C|735|25|11

SE NECESITA 1|2 oficial y oficial chapista. Bajada de Arrollabes 3015. Micro 4 por Jujuy. 25|11|T|9272|26|11

SE NECESITA peinadora muy competente. Tratar martes horario de comercio. Paraguay Nº 1679. Godoy Cruz. 25|11|C|812|25|11

TIENE auto, ahorre tiempo y dinero. Informes. Fundación E. A.G., Juan G. Godoy 969 (altura calle Dorrego al 500), Guaymallén. 20|1|C|503|26|11

TRES cortadores de carne necesito, buen sueldo. Frigorífico Antonicelli, locales 8-9-10-85-106 Mercado Central. 25|11|T|09249|27|11

TRAXCAVADORISTA, 966 y Michigan 130, muy competente necesito. C. Pellegrini 1697. Godoy Cruz. 25|11|F|29131|25|11

URGENTE preciso operario sepa reparar bicicletas, Antonio Tomba 61, G. Cruz. 25|11|T|9269|25|11

OFRECIDAS

A VIVIR tranquilo, su jubilación ¡ahora!, tramitamos con dinamismo, consúltenos urgente, lunes a viernes, 17 a 20 horas. - Garibaldi 118, piso 2, local 2, Mza. 21|11|C|788|23|11

SEÑORITAS: auxiliares contables ofrecense. Sin pretensiones: Quintana 4359. Villa Nueva. 25|11|C|670|25|11

Ofrecidos Varios

EMPRESA CENTRO
A DESTAPAR CLOACAS
Teléfono 217622
Desagües, reparaciones y limpieza de calefones. Destapo cañería de agua caliente; plomería, gasista. Trabajos garantidos. Atendemos toda la provincia. 24|11|C|430|26|11

EMPRESA CIPOLLETTI
DESTAPAR CLOACAS
Teléfonos 260570 - 261695
A destapar cloacas, desagües, plomería, gas, instalaciones de calefones, destape instantáneo con equipo moderno, de cañerías de agua caliente. 24|11|C|608|28|11

A DESTAPAR cloacas desagües calefones gas, plomería. "Trabajos garantidos". Tel. 250617 3|10|F|39365|Pte.

A DESAGOTE, pozos, cámaras sépticas, destapes cloacales, cañerías en general. La Moderna. Teléfono 243865. 5|11|C|813|30|11

A DESTAPAR cloacas, cañerías, calefones, plomería. 242948. Juan B. Justo 564. Godoy Cruz. 19|11|C|205|25|11

A BUEN PLOMERO, gasista económico. Visitas gratis, cañerías, calefones, destapar. Teléf. 216085. 23|11|C|222|29|11

A DOMICILIO reparaciones heladeras, lavarropas, calefones, cocinas. - Salta 1989, T. 257280. 24|11|C|524|26|11

A PLOMERO, gasista, calefones, lavarropas, cañerías. Precios razonables. Atención inmediata. T. 246434. 24|11|C|585|30|11

A DOMICILIO reparamos heladeras familiares, comerciales, lavarropas. asesoramiento gratis. 260136 1|10|F|95848|Pte.

A DESAGOTE pozos, cámaras sépticas, limpieza cañerías. UNIMEV. Teléfono 261745. 16|10|F|99829|Pte.

A. PLOMI - GAS: Service urgente calefones, cocinas, plomería y gas en general. Instalaciones cloacas, destapes. Tel. 230777. 17|11|C|787|26|11

A ARREGLO, plomería, destape cañería cloacales, colocación artefactos sanitarios, gas, T. 224050. 20|11|C|522|9|12

A DESTAPAR cañerías, cloacas, agua, plomero arreglo calefón gas. Tel. 223449. 18|11|C|018|7|12

A PLASTIFICAMOS, pulimos, enceramos pisos madera. Pintamos casas, plomero, gasista. Teléfono 250482. 19|11|C|029|3|12

A INTEGRAL máquinas de coser, taller especializado todas marcas. Visitas domiciliarias. Trabajos garantizados. Lamadrid 430, Ciudad Tel. 249178. 20|11|C|439|26|11

A DOMICILIO servicios mecánico para artefactos hogar. Responsabilidad empresaria. - Teléfono 256683. (Horario comercio). 24|11|F|28783|28|11

A DOMICILIO se ofrece plomero, servicio rápido. Tel. 257286. 24|11|C|548|27|11

A DOMICILIO se ofrece plomero servicio rápido. - Teléf. 259929 220322. 24|11|C|364|28|11

A ELECTRICIDAD instalaciones, reparaciones, service rápidos. - Trabajos garantidos. Tel. 259539. 25|11|C|817|26|11

A HELADERAS aire acondicionado, lavarropas, servicios en el día. T. 241296. 25|11|T|09279|29|11

ARREGLOS techos en general, albañilería, azulejos, plomería, pintura, mosaicos, cloacas. Teléf. 256493. 25|11|C|842|26|11

ARREGLO carpintería en general. Tel. 244974. 24|11|C|539|25|11

ARREGLO muebles, puertas, ventanas, sillas y lustrados. T. E. 252812. 25|11|C|834|25|11

COLCHONERO a domicilio. Arreglamos colchones pullman, lana, toldos. Teléf. 259152. 24|11|C|582|583|25|11

COLCHONERO domicilio lana, pullman Arreglamos camas, estiramos elásticos, cotín - Teléfono 258860 13|11|C|728|12|12

COLCHONERO arreglo colchones pullman y de lana. T. 218989 24|11|C|535|25|11

"ELECTRICISTAS" con matrícula. Tel. 240058. 21|11|C|269|4|12

EX MECANICO Singer, arreglo máquinas coser. Tel. 240350, Godoy Cruz 6235, Guaymallén. 25|11|C|775|25|11

IMPERMEABILIZO techos velo de vidrio, pintura aluminio. Garantía, facilidades. Arias. T. 220657. 23|11|C|348|27|11

IMPERMEABILIZACIONES, trabajos completos. Financiaciones. Garantía 5 años - Godoy Cruz 116. T. 215290. 24|11|C|570|26|11

IMPERMEABILIZAMOS terrazas, tejas, zinc, cielorrasos tergopol, pintura, financiación garantía. 254475. 23|11|C|716|27|11

LUSTRO repaso, encolo, reacondiciono y pinto muebles. Teléfono 262099. 25|11|C|783|25|11

PINTURA y refacción de casas Tel. 225117. 23|11|C|129|25|11

REPARACIONES: Artículos plásticos y bakelitas de automóviles, y pinturas. Radios, jugueras, planchas, lavarropas. Alpatacal 1748. T-l. 251940. Cdad. 25|11|C|757|27|11

RECIBIMOS trabajos en pintura lustre y reparación de todo tipo de muebles. Teléfono 252520. 25|11|C|683|30|11

TOLDOS nuevos y arreglos cortinas, tapicería general, almohadones. T. 217457. 23|11|C|079|29|11

TAPIZAMOS, retapizo, reacondiciono cualquier tipo, living - sillas, sillones. Tel. 262099. 25|11|C|783|25|11

Educacionales

A ALUMNOS secundarios preparamos individualmente. San Martín 276, Ciudad. 246172. 23|11|C|395|12|12

ALUMNOS secundarios preparamos t|materias. T. 253639. 19|11|T|09101|28|11

ALUMNOS secundarios preparamos todas las materias incluidas técnicas e inglés. Córdoba 117, 3er. timbre, Cdad. Tel. 257329. 25|11|C|720|25|11

(Más avisos en la Pág. siguiente)

ENTREGA INMEDIATA
CRYBSA BENFRA
PALA CARGADORA FRONTAL
C-80 DE 1,20 m³
C-130 DE 1,50 m³ - ARTICULADA

PALA CARGADORA Y RETROEXCAVADORA FIAT CONCORD

* AMPLIO STOCK de REPUESTOS. EFICIENTE SERVICIO DE ASISTENCIA TECNICA
ZANETTINI INDUSTRIAL S.A.C.I.F.
Movimiento de Tierras
RUTA 7 - Km. 1035 - TEL. 22318
SAN MARTIN - MENDOZA
COLON 324 - CIUDAD
H. IRIGOYEN 924 - SAN RAFAEL
LAPRIDA Y JUJUY - TEL. 21322 - S. JUAN

¡Placares..?
PLACARTEC..!
TECNICA DEL AÑO 2000
NUEVO DOMICILIO
• MAS ECONOMICOS
• RAPIDA ENTREGA
• A SU MEDIDA
• MAS CALIDAD
PANELERIA
FABRICA: VUCETICH 3101 esq. FADER
6º SECCION - Mza. Tel. 252193

ORO

Monedas Antiguas $ 700 O. F.
PRECIOS ESPECIALES A COMERCIANTES
COVEMPA - LEANDRO ALEM 172
25|11|C|781|25|11

OFICIALES ALBAÑILES

Para terminación de obras se necesitan. Presentarse en Barrio U.J.E. N.V.I. en Acceso Norte y Pescadores, Plumerillo, Las Heras. Ver señor Zambudio. 24|11|C|457|25|11

Cuentas Morosas

Cheques rechazados. Documentos. Facturas. Tramitamos su cobranza rápida y segura. No solicitamos adelanto para gastos.
ESTUDIO COMERCIO
Av. España 1235 - Planta Baja 7
22|11|F|28137|30|11

Compro Terreno con Galpón

Con o sin vivienda. Aprox. de 1.500 a 2.500 mts. Zona San José, Nueva Ciudad. Llamar: Tel. 260830. De 9 a 13 y 16 a 20 hs.
25|11|C|697|25|11

ALQUILO MIS MOTELES

En Viña del Mar (Chile). Tratar dueño, hoy y mañana: Hotel Madicam, Av. España 972 - Hab. 15.
25|11|C|701|26|11

SEMILLA de PAPA

Variedad KENNEBECK, Fundación, Origen CANADA
ENTREGA INMEDIATA
"ALGUACIL Hnos."
Administración: E. González 521 - Godoy Cruz - Mendoza - Teléfono 222752.
Ventas: Mdo. Coop. Prod. Ptos. 85/90. Sarmiento y Pampa, Guaymallén Mendoza. Teléfono 260466.
21|11|F|30221|27|11

ORO

PLATA - PLATINO
BRILLANTES
Compra - Venta por mayor y Menor. Voy a domicilio. Asoc. a COVEMPA. - Sarmiento 50. Local 5 - Teléf. 244960 - Mza.
18|11|C|984|985|27|11

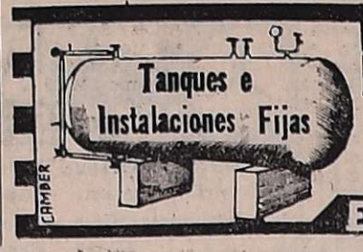

ANHIDRIDO SULFUROSO

Manifold Ingeniería
JOAQUIN V. GONZALEZ 918
DORREGO - TEL. 242727
ENTREGA INMEDIATA

SUPER CUCHETAS DOBLES

METALICAS - Total $ 2.200
TELEFONO 250872
25|11|C|710|25|11

Calderas Vendo

2 Mts.2. SUPERFICIE CALEFACCION
LISTAS PARA INSTALAR
ARIZU 339 - GODOY CRUZ
18|11|F|25|11|D

B.M.W. MOTO 500 c.c. VENDO

SAN JUAN 1359 - MENDOZA
— HORARIO DE COMERCIO —
24|11|C|545|25|11

VENDO

CHEVY SUPER SPORT mod. 72
IMPECABLE - MORON 90 - HORARIO DE COMERCIO
25|11|F|29114|26|11

RURAL FIAT 1500

69 - $ 119.000
FIAT 600 - 69
$ 83.000
Particular vende. - Contado
España 1248 - 5º Piso - Of. 66
Tel. 230442 - Hoy únicamente
25|11|C|802|25|11

LADRILLOS LADRILLONES

Puestos en obra - Ripio - Arena. Precios módicos - Gomensoro 3915. A 80 m. de Avellaneda. Tel. 262022. Villa Nueva. Guaymallén. Mendoza
25|11|F|29118|25|11

Crin de Cola de Caballo

Blanca o ligeramente oscura largo mínimo 75 a 80 cms.
COMPRO
Pago muy buen precio - Ofertas al Tel. 256720 a partir del lunes 24 de 8 a 13 hs.
24|11|C|673|26|11

ORO

Compramos Mejor Precio
A PARTICULARES Y COMERCIANTES
GALERIA TONSA - LOCAL A-14
10|11|F|25526|Pte.

VENDEDOR o VENDEDORA

CON EXPERIENCIA EN VENTA AL PUBLICO
Sección Cortinas y Alfombras
Sueldo y comisión sobre venta de acuerdo a capacidad. Garantizamos absoluta reserva. Dirigirse por carta a: JEFE PERSONAL - B. L. (21)
Poste Restante Diario LOS ANDES
25|11|F|29079|25|11

VENTILADORES TORRES DE ENFRIADO SECADEROS

CALCULO Y CONSTRUCCION
GODOY CRUZ 4312 - GLLEN.
25|11|C|607|26|11

Se Necesita Familia Competente

En cultivos de hortalizas para hacerse cargo de granja a 12 kms. de la ciudad de San Luis. 10 hectáreas de terreno plano y todo bajo riego. Hay comodidades de vivienda. Infórmese:
RIVADAVIA 1166 — TELEFONO 4068 — SAN LUIS
24|11|F|28884|25|11

COMPRO RETROEXCAVADORA

USADA JOHN DEERE O SIMILAR
(en el estado que se encuentre)
LLAMAR: TELEFONO 261742
25|11|F|29219|26|11

GRATIFICARE

DEVOLUCION PORTAFOLIOS NEGRO, EXTRAVIADO CON IMPORTANTE DOCUMENTACION. - TELEFONO 260532.
25|11|C|738|25|11

REPUESTOS GUADAÑADORAS

MICHELENA - DEERING - MC. CORMICK - FAHR - LAVERDA
JOHN DEERE - MASSEY HARRIS - Etc.
E. Chiappero e Hijo y Cía. - 9 de Julio 1769 - Tel. 253766 - Mza.
4|11|F|24215|28|11|A

ALQUILO Motoniveladora Adams 660

Tratar: Tropero Sosa 257 - Ciudad
TELEFONO 244696
24|11|T|09243|25|11|AD

GALPONES - TINGLADOS

CUALQUIER MEDIDA, A $ 900 EL M2. 60% CONTADO
SALDO 10 MESES SIN INTERESES - GARANTIA ESCRITA A. J. K. (20) - POSTE RESTANTE DIARIO "LOS ANDES"
25|11|C|673|26|11

MERCEDES BENZ 1114-75 - Vendo

Con serie, acoplado Prati Frehauf. Barcala 646 - Cdad.
25|11|C|818|25|11

ORO

CENTRICO NECESITO ALQUILAR URGENTE - PAGO LLAVE
PROVIVIENDA - Teléfonos: 218277 255813 - 258054.
25|11|C|839|25|11

Avisos Clasificados

(Viene de la pág. anterior)

Ley 11867

LEY 11.867 — Carlos Washington Martín y Alba Lilia Martín, comunican que el primero Vende a la segunda el 17 % indiviso de la Estación de Servicios para automotores denominada Santa Angela, sita en calle Jujuy 1050 ciudad de Mendoza. Reclamos de ley en el domicilio indicado.
22|11|C|073|26|11

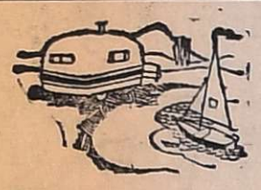

CASAS RODANTES Y EMBARCACIONES

A. ¡AQUI!!! esta su solución: Confeccionamos vestidos en 24 hs. Ventas mayor - menor. Boutique Aries - Local 31. Galería Plazza. 22|11|C|572|1|12

"AMERICANA", casas rodantes. - Equipadas con baño químico, transformador, batería, bomba de agua eléctrica, cocina con horno, heladera, calefón, etc., Expone y vende: Pecas Automotores, Buenos Aires 344. Mendoza. Tel. 217830 9|11|F|35328|30|11

TRAILER "ANAHI" Representante zona Cuyo: Jardín del Automóvil. San Martín 1955, Godoy Cruz, Mza. Tel. 290078 - 2448402 y 248279. 18|10|F 99942|Pte.

TRAILER carpa auto chico, armado rápido. Inodoros térmicos. Colón 248.
23|11|F|28866|25|11

Compra y Venta de Libros

COMPRO y vendo libros secundarios, primarios, usados. Voy a domicilio. Llamar teléfono 250801. Rivadavia 29, Ciudad.
23|11|C|236|29|11

Labores Femeninas

CORTINADOS de tela, impecable terminación, trabajos garantidos, reparaciones. Tel. 256564.
24|11|C|429|26|11

Foto Cine Grabadores

GRAN oferta ampliadora foto 6 x 9 Multifax, checoslovaca, completa con dos ópticas $ 13.000. Bollati, 9 de Julio 1873. Teléf. 214933. 25|11|C|836|25|11

Pensión y Piezas Amobladas

ALQUILO habitación amoblada. Granaderos 139, Ciudad.
25|11|T|9259|25|11

DISPONEMOS de habitación para dama a compartir con referencia mensual. Rodríguez 737, casi Arístides Villanueva.
25|11|T|92633|25|11

HOGAR de ancianos Santa María, recibe enfermos e inválidos con tratamientos. Necochea 871, San José, Guaymallén.
19|11|C|95|26|11

HOGAR de Ancianos. Atención completa. Precios módicos. - P Mendocinas 778, Ciudad.
19|11|C|95|25|11

Arriendos y Cambios

A ALQUILE asegurándose. Necesitamos casas, departamentos, galpones; desde $ 300.000, hasta $ 1.500.000, abonando varios meses adelantados. Unicamente diríjase a quien cuyo nombre inspira confianza. Consúltenos. José Federico Moreno. Ex Director de la Cámara Alquileres. San Lorenzo 332. Teléfono 249745.
25|11|C|773|25|11

$ 8.000 casa antisísmica, Barrio Bancario, flamante; tiene cochera. José Federico Moreno, San Lorenzo 332.
25|11|C|769|25|11

$ 8.000 salón, 5x8, otro 5x4 o habitaciones, calle Godoy Cruz esq. Francisco de la Reta. San José. Provivienda. Perú 1214.
24|11|C|389|26|11

A DUEÑO directamente empresa alquila casa, departamento, paga 9.000. Ofrecer 230454.
24|11|C|595|28|11

A $ 8.000 alquilo chalecito, Benegas, 3 dormitorios y dependencias, hoy solamente T. 216066.
25|11|C|779|25|11

A PROPIETARIO necesito alquilar casa o departamento, urgente, buena garantía. Inf. F. J. Sapunar, San Lorenzo 315 Tel. 290457. 25|11|F|29153|26|11

A 10.000 departamento, 3 dormitorios, teléfono, España 1512, oficina 4. 25|11|C|803|25|11

A $ 15.000 salón, sótano, galpón, teléfono, 9 de Julio, ciudad. Provivienda, Perú 1214.
25|11|C|839|25|11

A $ 5.000, galpón 300 metros, 1 pieza, Carril Cervantes, Carrodilla. Provivienda, Perú 1214.
25|11|C|839|25|11

ALQUILAR necesitamos casa y departamentos por 1 año, $ 6.000, $ 8.000 y $ 10.000, clientela seleccionada, 2 garantes y depósito. Provivienda, Perú 1214. T. 218277 - 258054 - 255813. 24|11|C|289|26|11

ALQUILO departamento s|calle Colón casi 25 de Mayo: 1|comedor, 2 dormitorios, baño, d|servicio. Mensuales: m$n. 800.000 Godoy S. Pelaia, Gutiérrez 585, Tel. 258543 - 251597.
25|11|F|29229|26|11

ALQUILO salón antisísmico, en ciudad 5 x 6, con sótano $ 4.500 Jujuy 123, Cdad.
25|11|T|9276|25|11

ALQUILO amplia casa ciudad, para depósito, 6 habitaciones, 2 baños, galpón, entrada vehículos, patio. Montalto Inmobiliaria. Coronel Díaz 316.
25|11|C|842|843|25|11|D

CASA linda c/teléfono, 3 dormitorios, patio, cochera, cocina, baño de primera. Tel. 240282.
24|11|C|576|26|11

DESEO alquilar casa o salón para restaurante lado oeste de la Cdad. amplias garantías - acepto comisionista. - Tel. 251495.
23|11|C|307|25|11

EMPRESA petrolera necesita alquilar casa o dpto. sin intermediarios. Tel. 253853.
24|11|F|28773|28|11

GALPON 500 metros, Chacras de Coria, 350.000, Maipú 119, Godoy Cruz. 25|11|C|780|25|11

MAR DEL PLATA Chalen's Departamentos disponibles, Puebla 244043. 25|11|C|705|25|11

NECESITO alquilar local ó casa chica en Bº San Ignacio, Bº Empleados de Comercio, Bº Suárez ó V. del Parque. Llamar a los Tel. 252100 - 248983. De 8.30 a 13.000 hs. y 18.00 a 21.30 hs.
25|11|C|682|25|11

Servicio Doméstico Pedidos

A EMPLEADA necesito sin retiro. San Juan 1238, 6º piso, Dpto. 30.
24|11|C|875|25|11

A EMPLEADAS con/sin retiro. San Juan 1238, 6º piso, Dpto. 30.
24|11|C|875|25|11

A EMPLEADAS con/sin retiro, matrimonio, hasta 400.000. Morón 284. Tel. 291104.
24|11|C|924|28|11

A EMPLEADAS necesito, buenos sueldos. Agencia España 1683. - Tel. 259168. 24|11|C|284|28|11

A EMPLEADA competente, medio día. Unicamente con buenas referencias. - Boulogne Sur Mer 1435, ciudad. 24|11|C|589|25|11

A CHICA quehaceres sencillos necesito. San Martín 1657.
25|11|T|09248|25|11

A EMPLEADA todo el día necesita residencial. San Lorenzo 19, Ciudad. 25|11|C|722|25|11

A EMPLEADA le guste cocina sencilla, sueldo $ 200.000 y otra mucama, $ 200.000. Agencia Lourdes. Tel. 227791.
25|11|T|9277|25|11

A EMPLEADA doméstica, con o sin retiro. Buen sueldo Mitre 685, Mendoza. 25|11|T|09273|26|11

A EMPLEADA cama adentro, mayor de edad, con referencias. - Buen sueldo. Teléfono 262232.
25|11|T|09265|25|11

A EMPLEADA con referencias, para limpieza, cama adentro, buen sueldo. Tratar de 8 a 12 horas. Las Heras 86, Mendoza.
25|11|T|09260|25|11

A EMPLEADA 40 a 50 años, cama adentro, sola, quehaceres generales, con referencias, sin lavado ni planchado. Tel. 223026.
25|11|T|9287|25|11

A EMPLEADA cama adentro con referencias, buen sueldo. Echeverría 2040, barrio Bombal.
25|11|T|9283|25|11

EMPLEADA para limpieza exclusivamente, cama adentro, necesito, sueldo inicial $ 2.000. - Rondeau 293, Mendoza.
23|11|F|28182|25|11

EMPLEADA servicio doméstico cama adentro necesito. - Saturno 136, Galería Tonsa.
24|11|C|463|25|11

EMPLEADA cama adentro, cocina sencilla y parte de limpieza; seriedad, responsabilidad, referencias. Sueldo: $ 300.000. Manuel A. Sáez 325, Cdad. T. 240707.
24|11|C|464|25|11

EMPLEADA cama adentro referencias, 250.000 iniciales. Necochea 364, 4º Piso, Dpto. A, Ciudad.
25|11|C|747|28|11

EMPLEADA cama adentro sueldo $ 250.000 únicamente con referencias. Tratar en General Paz Nº 67. 25|11|T|09252|26|11

EMPLEADA necesito de 8 a 13 hs. sin lavado ni planchado. Sueldo 1.000. Boulogne Sur Mer 1677, Ciudad. Tel. 230377.
25|11|C|760|26|11

EMPLEADA 1|2 día $ 200.000. Tropero Sosa 40 - Godoy Cruz.
25|11|C|691|25|11

EMPLEADA cama adentro, para matrimonio y niño. Sarmiento 644, Ciudad.
25|11|T|09268|25|11

EMPLEADA cama adentro, se necesita. Tratar de tarde. Catamarca 268, Ciudad.
25|11|C|782|25|11

EMPLEADA temporada 300.000 matrimonio, jardín, ella cocina 400.000. Rivadavia 610.
25|11|C|815|25|11

EMPLEADA medio día o por horas, sin cocina, Falucho 1036, Dorrego, teléfono 240509.
25|11|C|822|25|11

Todo es posible con PEUGEOT y Hugo Héctor Bruno
BELTRAN 536 - MENDOZA

GANE 160.000 medio día; 220.000 cama adentro. Referencias. Entre Ríos 528.
24|11|C|429|25|11

NECESITO mucama cama adentro y chica 14 - 16 años cuidar niño cama adentro. Tratar: Echeverría 1845. Godoy Cruz. Teléfono 290587.
25|11|T|09242|25|11

NECESITO empleada buenas referencias. Sueldo $ 180.000. Micro 13 A. Alem 1594, Dorrego.
25|11|T|09244|25|11

NECESITO empleada cama adentro buen sueldo referencias. Tratar de 18 a 21. Paso de los Andes 2138. 25|11|T|09245|26|11

NECESITO muchacha 10 días. Teléfono 262524.
25|11|C|751|25|11

NECESITO empleada responsable cama adentro. Tratar después 16 hs. San Martín 273, G. Cruz.
25|11|C|677|26|11

NECESITO empleada responsable cama adentro, limpieza, lavado, planchado. Mitre 1440, Ciudad.
25|11|C|766|25|11

NECESITO empleada señora atender la madre y un hijo departamento, San Martín 1035, 2do. Piso, Dpto. 4 por medio día.
25|11|C|768|25|11

NECESITO empleada responsable sin lavado ni planchado, buen sueldo. Bernardo Ortiz 170, Godoy Cruz. 227134.
25|11|F|30298|25|11

NECESITO empleada de 8 a 12.30 limpieza y planchado. Alberdi 1257, Dpto. "B", Gllén.
25|11|T|9286|25|11

NECESITO empleada servicio doméstico, cama adentro o con retiro. Sueldo de $ 200.000 a 300.000. Bandera de los Andes 1874, San José. Teléfono 260659.
25|11|T|09274|25|11

RESIDENCIAL necesita empleada. Necochea 766 - Ciudad.
24|11|C|684|685|25|11|AD

SEÑORITA responsable, referencias, ayudar quehaceres. Hipólito Yrigoyen 262, Godoy Cruz.
25|11|C|708|25|11

SE NECESITA empleada cama adentro, buen sueldo. Tucumán 635, Bº Ejército de los Andes, Dorrego, Teléfono 241998. Micro 13 "A" y tróley Dorrego.
25|11|T|09261|25|11|D

$ 250.000 m|n, o más, paga familia chica de acuerdo a cumplimiento con referencias. Cama adentro. Belgrano 2840, 1er. Piso Dpto. 1, Ciudad. (Altura Perú 2800). De tarde solamente.
25|11|F|29116|26|11

OFRECIDOS

A MORON 284 solicite empleadas seleccionadas y garantizadas. - T. 291104. 24|11|C|924|28|11

A EMPLEADAS seleccionadas Agencia España, seriedad, garantía. Tel. 259168. 24|11|C|284|28|11

SE OFRECE cocinera especializada. Sueldo $ 200.000 - 250.000. - Agencia Lourdes, Tel. 227791.
25|11|T|9277|25|11

SEÑORA con nene, cama adentro, matrimonio caseros, empleada medio día. Teléfono 247364.
25|11|C|815|25|11

VARIOS

MAQUINAS de coser, arreglos garantidos visitas domiciliarias.- Maquicenter. Federico Moreno 2165, Teléfono 254384.
23|11|C|937|29|11

LICITACIONES

MINISTERIO DE ECONOMIA
CORPORACION DE EMPRESAS NACIONALES
YACIMIENTOS PETROLIFEROS FISCALES
LICITACION PUBLICA
AM. Nº 1.290

Transporte y manipuleo de productos varios embolsados y envasados en tambores, desde fábricas, proveedores, molinos, zona industrial a todo lugar que Y.P.F. indique.
APERTURA: Día 17 de Diciembre de 1975, a las 11 horas, en calle Salta 672 Godoy Cruz - Mza.
VALOR DEL PLIEGO: $ 100,00.
25|11|F|14085|5|12|D

MINISTERIO DE ECONOMIA
CORPORACION EMPRESAS NACIONALES
YACIMIENTOS PETROLIFEROS FISCALES
ADMINISTRACION MENDOZA
Licitación Pública
AM. Nº 1.289

CONSTRUCCION DE 5 (CINCO) CASILLAS METALICAS MONTADAS SOBRE CHASIS RODANTE, DESTINADAS PARA EL USO DEL PERSONAL DE MANTENIMIENTO DE PERFORACION.
APERTURA: Día 16 de diciembre de 1975, a las 11 horas, en calle Salta 672, Godoy Cruz, Mendoza.
VALOR DEL PLIEGO: $ 100.-
24|11|F|28741|3|12

INTERVENCION FEDERAL EN MENDOZA
Ministerio de Hacienda
DIRECCION DE COMPRAS Y SUMINISTROS

Llámase a LICITACION PUBLICA para el día y hora que seguidamente se detallan, con el motivo y destino que se expresa:

APERTURA: 16 DE DICIEMBRE DE 1975
A LAS 10 HORAS - LICITACION PUBLICA Nº 158
MOTIVO: Adquisición de EQUIPOS E INSTRUMENTAL PARA CLINICA MEDICA Y PEDIATRICA Y EQUIPO PARA RADIODIAGNOSTICO.
DESTINO: HOSPITAL "DIEGO PAROISSIENS".

Las listas detalles y Pliegos de Condiciones, se encuentran a disposición de los interesados en esta DIRECCION DE COMPRAS Y SUMINISTROS, sita en PALACIO DE GOBIERNO, Cuerpo Central, 2do. Piso. MENDOZA y en CAPITAL FEDERAL en CASA DE MENDOZA sita en Callao 445.
25|11|F|29043|25|11

MINISTERIO DE ECONOMIA
CORPORACION DE EMPRESAS NACIONALES
YACIMIENTOS PETROLIFEROS DESTILERIA LUJAN DE CUYO
LICITACION PUBLICA
70 - Nº 203

Llámase a Licitación Pública para la ADQUISICION DE SODIO CLORURO COMERCIAL.
APERTURA: 10 de diciembre de 1975, a las 9 horas, en Y.P.F Destilería Luján de Cuyo.
PLIEGOS: Administración Destilería Luján de Cuyo (Compras y Contrataciones), en días hábiles de Lunes a Viernes de 8 a 12 hs.
VALOR DEL PLIEGO: Veinte pesos ($ 20,00)
17|11|F|27111|26|11

MINISTERIO DE ECONOMIA
CORPORACION DE EMPRESAS NACIONALES
YACIMIENTOS PETROLIFEROS FISCALES
ADMINISTRACION MENDOZA
LICITACION PUBLICA
AM. Nº 1.288

Reacondicionar y modernizar torres de precalentamiento y desaereación de agua para alimentación calderas de las centrales de vapor: 1-B, 2-B, 1-CP y 1-LC, Area Barrancas - Administración Mendoza.
APERTURA: Día 15 de Diciembre de 1975, a las 8.30 horas, en calle Salta 672 - Godoy Cruz, Mendoza.
VALOR DEL PLIEGO: $ 100,00.
19|11|F|14121|28|11|D

INTERVENCION FEDERAL EN MENDOZA
Departamento General de Irrigación
LICITACION PUBLICA Nº 42

Llámase a LICITACION PUBLICA para el día 3 de Diciembre de 1975, a las 11 horas, a fin de proceder a la adquisición de "Formularios Continuos" (Recibos) y papel stock para el ejercicio 1976.

Si el día fijado para apertura fuese declarado feriado o no laborable, el acto licitatorio se efectuará el día hábil inmediato posterior a la misma hora señalada.

Por Pliego de Condiciones, concurrir a Sección Suministros, sita en Avenida España y Barcala de la Ciudad de Mendoza.
25|11|F|29084|25|11

Intervención Federal en Mendoza
M. O. S. P.
DIRECCION DE TRANSITO Y TRANSPORTE

Llámase a LICITACION PUBLICA para las obras de señalización vial vertical a ejecutar en:

CIUDAD LAS HERAS
Monto del presupuesto oficial .... $ 859.819,10
Apertura, a las 9 hs. día 11 de diciembre de 1975

CIUDAD GODOY CRUZ
Monto del presupuesto oficial .... $ 637.930,30
Apertura, a las 11 hs. día 11 de diciembre de 1975

La apertura y consultas se efectuarán en el Departamento Tránsito, de la Dirección de Tránsito y Transporte; sito Estación Terminal de Omnibus de Mendoza, primer piso, ala Este, Departamento de Guaymallén.
24|11|F|28736|30|11|A

MINISTERIO DE ECONOMIA
Corporación de Empresas Nacionales
YACIMIENTOS PETROLIFEROS FISCALES
Destilería Luján de Cuyo
LICITACION PUBLICA
Nº 70-205

Llámase a licitación pública para la ADQUISICION DE ANILINA AZUL Y ROJA.
Apertura: 12 de diciembre de 1975, a las 9 horas, en YPF. Destilería Luján de Cuyo.
Pliegos: Administración Destilería Luján de Cuyo (Compras y Contrataciones), en días hábiles de lunes a viernes, de 8 a 12 horas.
Valor del pliego: Veinte pesos ($ 20,00). 21|11|F|28215|30|11

MINISTERIO DE ECONOMIA
CORPORACION DE EMPRESAS NACIONALES
YACIMIENTOS PETROLIFEROS FISCALES
DESTILERIA LUJAN DE CUYO
Licitación Pública
70 - Nº 206

Llámase a Licitación Pública para la ADQUISICION DE SELLOS MECANICOS Y REPUESTOS PARA LOS MISMOS
APERTURA: 17 de diciembre de 1975, a las 9 horas, en YPF Destilería Luján de Cuyo.
PLIEGOS: Administración Destilería Luján de Cuyo (Compras y Contrataciones), en días hábiles de lunes a viernes de 8 a 12 horas..
VALOR DEL PLIEGO: VENTE PESOS ($ 20,00). 24|11|F|28751|3|12

INTERVENCION FEDERAL EN MENDOZA
Ministerio de Hacienda
DIRECCION DE COMPRAS Y SUMINISTROS

Llámase a LICITACION PUBLICA para el día y horas que seguidamente se detallan, con los motivos y destinos que se expresan.

APERTURA: 9 DE DICIEMBRE DE 1975
A LAS 10 HORAS: LICITACION PUBLICA Nº 159
MOTIVO: Adquisición de UNIFORMES Y EQUIPOS.
DESTINO: DIRECCION AGROPECUARIA.

APERTURA: 16 DE DICIEMBRE DE 1975
A LAS 9 HORAS: LICITACION PUBLICA Nº 160
MOTIVO: Adquisición de Materiales varios de carpintería, tornería, tapicería, lustre, pintura, sanitarios, refrigeración, electricidad y de construcción.
DESTINO: MINISTERIO DE BIENESTAR SOCIAL.

Las listas y Pliegos de Condiciones, se encuentran a disposición de los interesados en esta DIRECCION DE COMPRAS Y SUMINISTROS sita en PALACIO DE GOBIERNO, Cuerpo Central, 2do. Piso, MENDOZA.
25|11|F|29042|25|11

MINISTERIO DE ECONOMIA
CORPORACION EMPRESAS NACIONALES
YACIMIENTOS PETROLIFEROS FISCALES
ADMINISTRACION MENDOZA
LICITACION PUBLICA
AM/ Nº 1.287

Trabajos generales con equipos viales en área Malargüe - Administración Mendoza.
APERTURA: Día 12 de diciembre 1975 a las 11 horas, en calle Salta 672, Godoy Cruz. Mendoza.
Valor del pliego: $ 200,00
17|11|F|27101|26|11

Ministerio de Bienestar Social
Secretaría de Estado de Vivienda y Urbanismo
PLAN ALBORADA
Fondo Nacional de la Vivienda
FO. NA. VI.
PROVINCIA DE MENDOZA
Ministerio de Bienestar Social
INSTITUTO PROVINCIAL DE LA VIVIENDA
Llámase a LICITACION PUBLICA
para los Barrios que a continuación se detallan:

EXPEDIENTE: 1778-B-74
OBRA: Construcción 207 viviendas. Barrio GÜEMES, Dpto. San Martín, Provincia de Mendoza.
PRESUPUESTO OFICIAL: $ 77.782.599,19.
VALOR DEL PLIEGO: $ 1.000,00
LUGAR Y FECHA DE APERTURA: Instituto Provincial de la Vivienda - Emilio Civit 642 - Mendoza. El 29 de diciembre de 1975, a las 11 hs.

EXPEDIENTE: 2317-D-74
OBRA: Construcción 40 viviendas. Barrio MALARGÜE II, Dpto. Malargüe, Provincia de Mendoza.
PRESUPUESTO OFICIAL: $ 13.653.871,55.
VALOR DEL PLIEGO: $ 250,00
LUGAR Y FECHA DE APERTURA: Instituto Provincial de la Vivienda - Emilio Civit 642 - Mendoza - El 22 de diciembre de 1975 a las 10 hs.

EXPEDIENTE: 2314-D-74
OBRA: Construcción 25 viviendas. Barrio BOWEN II, Dpto. General Alvear, Provincia de Mendoza.
PRESUPUESTO OFICIAL: $ 7.045.617,31
VALOR DEL PLIEGO: $ 250,00
LUGAR Y FECHA DE APERTURA: Instituto Provincial de la Vivienda - Emilio Civit 642 - Mendoza - El 22 de diciembre de 1975 a las 12 hs.
VENTA DE PLIEGOS: En Instituto Provincial de la Vivienda; Emilio Civit 642, Mendoza y en la Casa de Mendoza en Buenos Aires, Callao 445 - Capital Federal.
24|11|F|28761|28|11

MINISTERIO DE ECONOMIA
Corporación de Empresas Nacionales
GAS DEL ESTADO

Llámase a LICITACION PUBLICA para la "CONTRATACION DE LOS SERVICIOS DE TRANSPORTE Y/O DISTRIBUCION DE CILINDROS DE GAS LICUADO", según detalle:

LICITACION PUBLICA Nº 9/75
APERTURA: 17/12/75 - A LAS 9 HORAS.
"Por la contratación de los servicios de distribución de cilindros de Gas Licuado desde Planta Luján de Cuyo (Mza.) y el domicilio de los usuarios en San Martín (Mza.).
VALOR DEL PLIEGO: $ 100,00.

LICITACION PUBLICA Nº 10/75
APERTURA: 17/12/75 - A LAS 10 HORAS.
"Por la contratación de los servicios de transporte de cilindros de Gas Licuado entre Planta Luján de Cuyo (Mza.) y Playa de Almacenaje San Luis (Pcia. de San Luis)".
VALOR DEL PLIEGO: $ 100,00.

LICITACION PUBLICA Nº 11/75
APERTURA: 17/12/75 - A LAS 11 HORAS.
"Por la contratación de los servicios de distribución de cilindros de Gas Licuado desde Playa de Almacenaje San Luis y el domicilio de los usuarios en la Pcia. de San Luis"
VALOR DEL PLIEGO: $ 100,00.

LICITACION PUBLICA Nº 12/75
APERTURA: 17/12/75 - A LAS 12 HORAS.
"Por la contratación de los servicios de transporte de cilindros de Gas Licuado entre Planta Luján de Cuyo (Mza.) y Planta de Almacenaje San Juan (Provincia de San Juan)".
VALOR DEL PLIEGO: $ 100,00.

LICITACION PUBLICA Nº 13/75
APERTURA: 18/12/75 - A LAS 9 HORAS.
"Por la contratación de los servicios de distribución de cilindros de Gas Licuado desde Playa de Almacenaje San Rafael y el domicilio de los usuarios en San Rafael (Pcia de Mendoza)".
VALOR DEL PLIEGO: $ 100,00.

LICITACION PUBLICA Nº 14/75
APERTURA: 18/12/75 - A LAS 10 HORAS.
"Por la contratación de los servicios de transporte de cilindros de Gas Licuado entre Planta Luján de Cuyo (Mza.) y Playa de Almacenaje San Rafael (Pcia. de Mza.)"
VALOR DEL PLIEGO: $100,00.

LICITACION PUBLICA Nº 15/75
APERTURA: 18/12/75 - A LAS 11 HORAS.
"Por la contratación de los servicios de distribución de cilindros de Gas Licuado desde Planta de Distribución Mercedes y el domicilio de los usuarios (Villa Mercedes, Pcia. de San Luis)".
VALOR DEL PLIEGO: $ 50,00.

LICITACION PUBLICA Nº 16/75
APERTURA: 18/12/75 - A LAS 12 HORAS.
"Por la contratación de los servicios de transporte de cilindros de Gas Licuado entre Planta Luján de Cuyo (Mza.) y Planta Distribución Mercedes (Pcia. de San Luis)"
VALOR DEL PLIEGO: $ 100,00.

ADQUISICION DE PLIEGOS: En Oficina de Compras, sita en calles Las Tipas y Santiago del Estero, Godoy Cruz, Mendoza. 7 a 13 hs. De lunes a viernes, y en las Sucursales que atienden el servicio solicitado.
19|11|F|27511|26|11

LINDOR COVAS por WALTER CIOCCA

Sus natatorios habilitan dos instituciones

A partir de la fecha quedará inaugurado el natatorio del Círculo de Suboficiales de las FF. AA., Filial Nº 1 "Cuyo". Los interesados en adquirir su carnet de pileta, deberán concurrir a la secretaría ubicada en Boulogne Sur Mer 241, en el horario de 9.30 a 12.30 y de 17 a 20.

El natatorio estará habilitado de martes a domingo de 13 a 21.

Leonardo Murialdo

El domingo, a las 11, Leonardo Murialdo habilitará la temporada de pileta. Los socios interesados deberán solicitar informes en secretaría, para cumplimentar los requisitos exigidos.

Pesca

El club de Pesca Deportiva "General San Martín" celebra el 25º aniversario de su fundación. Con tal motivo el día 28 del corriente hará servir una cena en las instalaciones del Club Alemán, donde se distinguirá a los primeros socios vitalicios y se procederá a la elección y coronación de la reina de la entidad. El día 29 en la basílica de San Francisco se oficiará una misa en memoria de los socios fallecidos y el 30 se procederá a inaugurar la sede deportiva en el embalse El Carrizal. Los interesados en tarjetas deben concurrir a la sede social sita en el pasaje San Martín, locales A y B, hasta el 28 del corriente.

Automovilismo T. N.

El premio "Fosforito Fernández" corren el 30

A las 15 del próximo domingo, comenzará a desarrollarse en el autódromo General San Martín el premio "Fosforito Fernández - Argentina 78". El evento automovilístico comprenderá pruebas reservadas para turismo nacional en sus categorías "B" y "C", con puntaje para el campeonato argentino de la especialidad. El sábado, desde las 16, se efectuarán las pruebas de clasificación. El Automóvil Club Mendoza, organizador del festival, anunció que el equipo Peugeot se presentará el domingo en busca de la revancha con los Fiat, luego de la lucha en el reciente Gran Premio. Si llegan los Peugeot, se asegurará la participación de volantes de jerarquía. Ricardo Zunino, Angel Di Nezio, Esteban Fernandino y Carlos Juárez, hombres de la Fiat, han aceptado gustosos el desafío y confirmaron su participación según el anuncio del A.C.M.

Además de la nómina de corredores foráneos que competirán, los cuyanos también se preparan para demostrar su capacidad. Carlos Juárez, por San Juan, y los mendocinos Poggio y Manzano, encabezan la representación que estará frente a los volantes de reconocida trayectoria en nuestro automovilismo.

El Automóvil Club Mendoza, dio a conocer la lista de los corredores que hasta el momento se han inscripto. Ellos son Poggio, Manzano, Rubén Daray, Luis Macri, Alberto Gommermann, Horacio Bedra, Eugenio Breart, Juan Pablo Zampa, Ricardo Zunino, Angel Di Nezio, Esteban Fernandino, Carlos Juárez, Néstor García Veiga, Francisco Mayorga, "Cocho" López, Francisco Alcuaz y Carlos Garro. A este lote se agrega el equipo chileno compuesto de tres automóviles 125. Además de estos competidores, de buena actuación en el Gran Premio de turismo nacional, se anticipó la presencia de todos los volantes que estuvieron presentes el pasado 13 de obril en Mendoza, es decir, alrededor de 75 coches.

EL DEPORTE NUESTRO DE CADA DIA

Dirigentes de la Federación de Básquetbol de la Provincia de Mendoza, responsables de la excelente organización que tuvo el primer campeonato argentino de clubes campeones. Por lo realizado, merecen el aplauso de todos.

No hace mucho Mendoza vivió la fiesta grande del básquetbol con el primer campeonato argentino de clubes campeones, organizado por la Federación de Básquetbol de la Provincia de Mendoza, ganado brillantemente por el quinteto de Obras Sanitarias de la Nación de Capital Federal.

Esto, sin duda, merece el aplauso de todos, porque los dirigentes dieron una muestra cabal en cuanto a organización, y donde el público apoyó sin retaceos esa gestión. Con esto quedó en evidencia cuando se planifican campeonatos de jerarquía los resultados son positivos.

Indudablemente todo esto debe aprovecharse para el futuro. No deben quedarse sólo ahí, ya que dieron sobradas muestras de capacidad.

Para poder lograr esto último es fundamental que las confrontaciones, ya sean de tipo provincial o nacional, se sucedan con cierta continuidad, única manera de obtener el fogueo necesario para cuando las circunstancias lo requieran. Por eso pensamos que los encargados de dirigir a nuestro básquetbol no sólo deben quedarse con el elogio de aquel certamen. Deben seguir luchando para sacarlo de ese viejo letargo, y sin más pérdida de tiempo sería aconsejable organizar torneos interprovinciales, donde el surgimiento de nuevos valores, por ejemplo, serviría para fortificar nuestra estructura.

La palabra final la tienen los dirigentes y de ellos depende en gran parte que el básquetbol mendocino vuelva a ocupar muy pronto el sitial que le corresponde, porque como dijimos al comienzo, dieron sobradas muestras de capacidad para organizar cualquier tipo de certámenes.

TORNEOS "EVITA" Y "HOMBRE NUEVO"

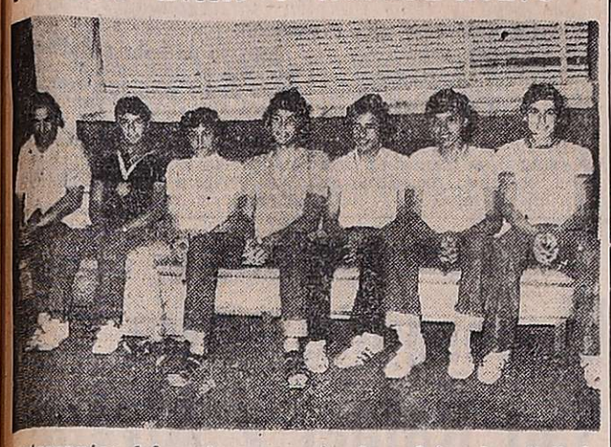

Integrantes del equipo campeón de cadetes de vóleibol de la Escuela Avelino Maure. De izquierda a derecha, Soloa, director técnico; Olguín, Frances, Cid, Morales, Faura y González.

Maure campeón cadetes

La escuela Avelino Maure se clasificó campeón nacional de vóleibol, cadetes, en Embalse Río III, por los torneos "Evita" y "Hombre nuevo". Esta es la actuación del equipo: vs. Santa Cruz 15/0 y 15/1; vs. Neuquén, 15/3 y 15/6; vs. Misiones, 15/2 y 15/2; vs. Buenos Aires, 15/10 y 16/14; semifinal vs. Capital 15/7 y 15/11.

El equipo estuvo integrado por Carlos González (cap.), Fabián Morales, Osvaldo Francés, Daniel Cid, Raúl Faura, Eduardo Martí, Hugo Olguín y Claudio Lavesari. Delegado, Luis Norberto Videla y director técnico, Ricardo R. Soloa.

Natación en Independiente: se fijó plazo

El Club Independiente Rivadavia ha comunicado a sus asociados que posean roperos en las instalaciones de la ciudad deportiva o estadio del parque General San Martín, relacionados con natación, y adeuden hasta 1975 inclusive, que deberán regularizar esa situación, dándose plazo para este efecto hasta el 10 de diciembre próximo. Agregó el club del parque que los que no cumplan ese requisito en el plazo dispuesto perderán la tenencia del mueble, es decir, sus permisos quedarán caducos.

Jorge Ahumada vs. Ray Anderson en Hamburgo

HAMBURGO, 24. (Télam - Especial). — El viernes próximo se presentará en esta ciudad el medio pesado argentino Jorge "Aconcagua" Ahumada frente al estadounidense Ray Anderson.

Ahumada, que arribó anoche a Hamburgo, expresó que piensa vencer por fuera de combate para mantener así las posibilidades de volver a combatir por el título mundial.

Ray Anderson será un rival difícil para "Aconcagua", teniendo en cuenta que entre sus antecedentes muestra un valioso empate frente a otro argentino, Avenamar Peralta, ante quien cayó en un segundo enfrentamiento.

Pedal y Villa Atuel en el torneo de los 4

SAN RAFAEL. — Mañana a las 21.30 en cancha de Pedal, se enfrentarán Pedal y Villa Atuel, en partido correspondiente a la tercera fecha del torneo de los 4.

El partido restante que completará la fecha se jugará el jueves a la noche, en igual horario y cancha, que el cotejo Pedal Villa Atuel. Dicho encuentro estará a cargo de San Luis y Huracán.

Atletismo

La "Maratón ciudad de Tunuyán" ganó Walter Máximo González

TUNUYAN. — Cumpliendo una actuación verdaderamente consagratoria y superando a atletas de real valía, Walter Máximo González, un jovencito de sólo 14 años, de Pocito, San Juan, se impuso con holgura en la 12ª edición de la "Maratón Ciudad de Tunuyán", reservada para juveniles. Se hizo acreedor de esa forma al trofeo challenge "Dr. Antonio J. Scarabelli" y al premio "Municipalidad de Tunuyán".

El ganador marcó además tiempo récord absoluto para el circuito con 38 minutos 54 segundos, casi tres minutos menos que el récord anterior.

La prueba

La primera fuga la protagonizó José Tobares, de Tunuyán, pero fue neutralizado a los 1.000 metros. Un grupo compuesto por Leandro Espíndola, el ganador en federados mayores, Carlos W. Albano, otro jovencito de San Juan de gran actuación y Jesús Osorio se hizo entonces de la punta separados a muy poca distancia. Marcharon de esa forma hasta los 5.000 metros y de ahí en más el ganador se adueñó de la punta hasta el final. En forma paulatina fue acumulando ventaja sobre su más inmediato perseguidor, Leandro Espíndola. Pero en los 10.000 metros éste fue despojado de la segunda colocación por Jesús Osorio. El ganador arribó a la línea de llegada con más de 100 metros de ventaja sobre Osorio y a unos 30 metros de éste arribó Espíndola.

Clasificación

Esta fue la clasificación de las distintas categorías: federados: 1º) Leandro Espíndola, de Palmira, haciéndose acreedor al trofeo "Diario LOS ANDES"; 2º) Vicente Sosa, de Las Heras; 3º) Fausto Calderón, de Regatas; 4º) Juan Valdés, de San Juan; 5º) Miguel Tello, de Y.P.F. y 6º) Pablo Mantello, de San Juan.

En libres: 1º) Jesús Osorio; 2º) Armando Osorio; 3º) Hugo Escudero, todos de Tupungato; 4º) José Pachmann, de Las Heras; 5º) Juan Montaño, de Tupungato; 6º) Alberto Galdame, de Tupungato; y 7º) Jorge Bazán, de Tunuyán.

En veteranos: 1º) Rogelio Miranda, de San Juan; 2º) Sady Urrutia, de Chile; 3º) Cristóbal Hernández, libre; 4º) Juan Puebla; 5º) Rodolfo Puebla.

En juveniles: 1º) Walter Máximo González, haciéndose acreedor al trofeo challenge "Dr. Antonio J. Scarabelli" y al premio "Municipalidad de Tunuyán"; 2º) Carlos W. Albano; 3º) Hugo Casanova, todos de San Juan; 4º) José Tobares, de Tunuyán; 5º) Jaime Osorio, de Tupungato; 6º) Fernando Leyes, de Tupungato; y 7º) Roberto Arenas, de Y.P.F.

El atleta Jesús Osorio, como el mejor clasificado de los mendocinos, recibió además un premio estímulo.

Menores

Antes de la iniciación de la prueba de fondo se corrieron en los alrededores de la plaza departamental varias competencias para menores. Estos fueron los ganadores de las distintas pruebas: microbios, varones, 800 metros: Juan Carlos Coronado; niños hasta 5 años 200 metros: Jesús Osorio (h.); varones pre-infantiles hasta 12 años 1.200 metros: Osvaldo E. Bastías; damas pre-infantiles hasta 12 años, en 800 metros: Elena Guiñazú, de Palmira; damas infantiles hasta 14 años, 800 metros: Dalinda H. Velázquez, de Y.P.F.; damas mayores hasta 15 años, 2.000 metros: María B. Reyes, de Palmira; varones infantiles, hasta 14 años, 2.000 metros: Juan W. Osorio, de Tupungato; varones menores hasta 16 años, 2.800 metros: José L. Olguín, de Palmira.

Carlos W. Albano y Walter Máximo González, que participaron en juveniles, en la "Maratón de la ciudad de Tunuyán". El segundo se hizo acreedor del premio al arribar en primer término a la meta.

Héctor Scotta

Goleador infalible en una época de esquemas tácticos conservadores

Héctor Scotta, el artillero de San Lorenzo de Almagro, que con los tantos convertidos el domingo pasado frente a Boca Júniors ha superado el récord que estaba en poder de Arsenio Erico. Ahora Scotta es el delantero que ha convertido más goles en una temporada del fútbol profesional.

BUENOS AIRES, 24 (Télam). — Lo realizado por Héctor Scotta en 1975 no es nada desdeñable; todo lo contrario. Alcanzar una dimensión como la suya en pleno dominio de esquemas tácticos conservadores adquiere relieves especiales, más si se recuerda que se ha convertido en el futbolista que ha señalado más tanto en el profesionalismo al superar con 48 goles los históricos 47 de Arsenio Erico.

Claro que a favor del inolvidable delantero paraguayo de Independiente, hay un aspecto importante: llegó a esa cifra, en la temporada oficial de 1937, tras 34 encuentros, mientras que Scotta marcó sus 48 goles en 38 partidos del Metropolitano y 15 del Nacional, 53 en total hasta ahora.

Sin embargo, cabe reiterarlo, lo hecho por el puntero de San Lorenzo puede encuadrarse sin la menor duda en ese plano al que sólo pueden acceder aquellos destinados a la fama.

Scotta, es sabido, no es un habilidoso; por el contrario, su simpleza a veces suele aparecer como producto de una torpeza que no es tal, sino consecuencia de un juego que solo admite un fin: el gol. Y, por cierto, que la meta la alcanza y con creces.

"Vea, a mí la tribuna me gritó de todo, para que vamos a engañarnos. Lo menos que me dijeron fue «Burro». Pero yo me aguanté, porque sabía que a la larga se me iba a dar. Y más: le aclaro que no le guardo rencor a nadie, porque cada grito adverso fue para mí un incentivo".

Esa sinceridad no fue casual, sino que lo mostró a Scotta tal cual es; inclusive fue muy sensato al afirmar: "algunos amigos me vinieron a felicitar y decirme que soy el mayor goleador del fútbol argentino. Y los paré. No le voy a decir que me enojé, al contrario, se los agradecí, pero atención, que Erico hay uno solo y aunque yo no lo ví jugar, por lo que leí, por lo que me contaron, entre él y yo hay mil kilómetros a su favor".

Luego, aclaró: "Lo más importante es que los goles sirvan para el equipo, para ganar. Si no mire lo que pasó con San Lorenzo en el Metropolitano: yo hice 32 goles y terminamos al final de la tabla. Claro, yo me llevó los elogios y con el equipo casi nos caemos. Le aclaro que me gusta que hablen bien de mí y que me aplaudan, pero lo importante es lo otro, se lo repito, ganar, salir campeones".

Justamente sobre las posibilidades de San Lorenzo en el Nacional, en la rueda decisiva, Scotta señaló: "No va a ser fácil. Tenemos que defender el título ante rivales muy difíciles. Además, San Lorenzo tiene muchos pibes, que necesitan foguearse. Pero vamos a luchar, porque hay gente que vale y los chicos tienen un gran futuro. Personalmente, tengo gran optimismo".

Contingente "Rojinegro"

ROSARIO, 24 (Télam). — A menos de 24 horas de la finalización del partido en el que Newell's batió a Colón, las autoridades del club rosarino comenzaron los preparativos para el próximo domingo.

Los dirigentes están tramitando la contratación de un tren especial del Ferrocarril Roca, que cubra el itinerario Rosario-Témperley, con el propósito de trasladar a los parciales que deseen asistir al último compromiso de los locales por el campeonato Nacional, frente a la institución del sur.

El cotejo será fundamental para ambos equipos, que cuentan con posibilidades de clasificarse para la rueda final.

El tren tendrá capacidad para 1.600 personas y además se prevee hacer circular micros especiales para llevar hasta Témperley a más de 5.000 simpatizantes.

Hubo vóleibol en el Círculo de Suboficiales

En las instalaciones del Círculo de Suboficiales de las Fuerzas Armadas, Filial Nº 1, Cuyo, se llevó a cabo un partido amistoso de vóleibol, entre los primeros equipos de primera división de Regatas y U.N.C. El partido se jugó a dos sets ganados, y terminó con el triunfo de la "U" por 2 a 1.

El encuentro desde el comienzo fue intenso y bien jugado por ambos lados. Regatas, a pesar de muchas ausencias, supo elaborar buenas combinaciones y llegar con potencia al pique. La "U", bien en la recepción, tuvo más variedad en la faz ofensiva lo que le permitió llegar al término del primer juego con el resultado a su favor por 15 a 8. En el segundo, repuntó el juego colectivo de Regatas y merced a una constante ofensiva se adjudicó el chico por 15 a 13.

El último juego, fue de trámite parejo, lo que permitió iniciar buenas jugadas que en todas las oportunidades culminaron con fuertes piques que superaron al bloqueo. El set terminó con la victoria de la "U" por 15 a 10, y con ello el triunfo por 2 a 1.

Los equipos

Regatas (1): C. Tofi, E. Torres, L. Martín, M. Carra, M. Di Pierro, R. Sánchez. También jugó F. De Simone.

U.N.C. (2): R. Straky, R. Eceiza, J. Mikalef, R. Alzcorbe, R. Miranda, R. Gómez. También jugó P. Villanueva, M. Segura.

Arbitros: G. Casado y M. Rodríguez.

Ajedrez: reunión

La Federación Mendocina de Ajedrez realizará mañana una reunión en Rioja 1232, a las 21, donde se tratará la organización de un torneo interclubes por equipos 1975.

La entidad rectora ha invitado a participar de la misma al Sindicato de Prensa, entidad que posee equipo de ajedrecistas.

Fittipaldi con una Copersugar brasileña

VIENA, 24. (UPI). — El ex campeón mundial de la Fórmula Uno de automovilismo, Emerson Fittipaldi, declaró hoy que había abandonado la escudería McLaren para incorporarse a la Copersugar "porque en primer lugar soy brasileño".

Fittipaldi, quien vino a esta capital para asistir a un acto en memoria de Jochen Rindt, el ex campeón mundial austriaco desaparecido tragicamente, dijo que siempre había sido su sueño correr con un coche brasileño, pero que jamás se le había ocurrido que podría ser tan pronto.

Agregó que el viernes pasado firmó el contrato con la escudería Copersugar en Sao Paulo después de haber informado al respecto a Mayer, jefe del equipo McLaren, con el cual tenía una opción abierta hasta el 25 de este mes.

"Niki Lauda, el austriaco actual campeón mundial, quizás se esté riendo al pensar que le estoy regalando el título de 1976, pero en 1977 me va a tocar reirme a mí, cuando tenga el título en mi poder", dijo el ex campeón mundial.

LATEX
EXÓTICO
"el" MO-DE-LA-DO
NUEVO INTIMO PERSONAL
Venta en farmacias

PRODE: Perspectivas

CONCURSO Nº 168

Juegan los días 28 y 30 de noviembre

Partido Nº 1: River Plate - All Boys

Estadística: Jugaron 8 partidos en total. River ganó 6 (16 goles), All Boys 1 (5 goles) y 1 empate. Local River: Jugaron 3 partidos. River ganó 2 (6 goles) y All Boys 1 (3 goles). Neta chance de River. Pronóstico: gana local. Nacional 75, 1ª rueda: River, visitante, ganó 5-0.

Partido Nº 2: Gimnasia (M) - Huracán

Estadística del Nacional: 2 partidos: en 1972, en Mendoza, Huracán ganó 2-0 y en 1975, 1ª rueda, en Patricios, 3-1. Un doble por jugarse en Mendoza. Pronóstico: empate y visitante.

Partido Nº 3: San Martín (T) - Estudiantes

Estadística: Jugaron 5 partidos en total. San Martín ganó 2 (3 goles) y Estudiantes 3 (7 goles). Local San Martín: Jugaron 3 partidos. San Martín ganó 2 (2 goles) y Estudiantes 1 (1 gol). Otro partido con doble. Más chance el local. Pronóstico: local y empate. Nacional 75, 1ª rueda: Estudiantes ganó 4-3 en La Plata.

Partido Nº 4: Argentinos - Boca Júniors

Estadística: Jugaron 49 partidos en total. Argentinos ganó 7 (48 goles), Boca 30 (107 goles) y 12 empates. Local Argentinos: jugaron 23 partidos. Argentinos ganó 4 (21 goles), Boca 15 (46 goles) y 4 empates. Otro doble, ventaja visitante. Pronóstico: empate y visitante. Nacional 75, 1ª rueda: Boca ganó 2-1 en la Bombonera.

Partido Nº 5: Gimnasia (LP) - Atlético (T)

Estadística del Nacional: 2 partidos: en 1973, Gimnasia ganó 3-1 en La Plata y en 1975, 1ª rueda, Atlético 1-0 en Tucumán. Mejor Atlético, pero juegan en La Plata. Pronóstico: empate.

Partido Nº 6: Aldosivi (MdP) - F. C. Oeste

Estadística del Nacional: 3 partidos: en 1974, Ferro ganó 2-1 de local y 2-0 de visitante; en 1975, 1ª rueda, ganó 3-1 en Caballito. Ferro anda mejor, pero es visitante. Pronóstico: empate.

Partido Nº 7: Independiente - Unión

Estadística: Jugaron 8 partidos en total. Independiente ganó 3 (18 goles), Unión 2 (11 goles) y 3 empates. Local Independiente: jugaron 4 partidos. Independiente ganó 2 (12 goles), Unión 1 (3 goles) y 1 empatado. Partido para doble. Pronóstico: local y empate. Nacional 75, 1ª rueda: empataron 3-3 en Santa Fe.

Partido Nº 8: Belgrano (Cba.) - Chacarita

Estadística del Nacional: 2 partidos: en 1972, Belgrano ganó 3-1 en Córdoba y en 1975, 1ª rueda, 2-1 en San Martín. Belgrano es favorito por jugarse en Córdoba. Pronóstico: gana local.

Partido Nº 9: Gimnasia (J) - J. Newbery (J)

Estadística del Nacional: único partido entre ambos el de la primera rueda del Nacional 75: Gimnasia ganó 4-0 en Junín. Gimnasia tiene gran chance al triunfo. Pronóstico: gana local.

Partido Nº 10: Colón - Rácing Club

Estadística: Jugaron 20 partidos en total. Colón ganó 4 (29 goles), Rácing 6 (32 goles) y 10 empates. Local Colón: jugaron 11 partidos. Colón ganó 3 (21 goles), Rácing 1 (10 goles) y 7 empates. Chances parejas. Un doble. Pronóstico: local y empate. Nacional 75, 1ª rueda: Colón ganó 3-2 en Avellaneda.

Partido Nº 11: Atlanta - Talleres (Cba.)

Estadística del Nacional: Unico partido entre ambos el de la primera rueda del Nacional 75: Talleres ganó 7-3 en Córdoba. Talleres tiene la mayor chance. Pronóstico: gana visitante.

Partido Nº 12: B. Mitre (P) - J. Antoniana (S)

Estadística del Nacional: Unico partido entre ambos el de la primera rueda del Nacional 75: Juventud Antoniana ganó 1-0 en Salta. Un doble, con ventaja visitante. Pronóstico: empate y visitante.

Partido Nº 13: Témperley - Newell's O. B.

Estadística: 3 partidos: Metro 75: empataron 0-0 en Rosario y 1-1 en Témperley; 1975, 1ª rueda (Nacional): Newell's ganó 4-1 en Rosario. Partido para doble, ventaja local. Pronóstico: local y empate.

Edictos Judiciales

EDICTO. — Octavo Juzgado Civil, Autos Nº 36.025: "Dirección Prov. Vialidad c/ Antonio Di Mateo y Rodolfo Marino Barros p/ Expropiación". Cita, emplaza diez días a demandados y/o herederos o interesados rasgo terreno ubicado en Carril Rodríguez Peña, Maipú; superf. total 3.000,62 mts.2, inscripto Registro Propiedad Raíz Mza. Nº 18057, fs. 219, Tº 81 "D" - Maipú, bajo apercibimiento ser representados por Defensor Oficial. (Art. 22, inc. 2º) Dec. Ley 1447/75, Arts. 62 y 72 C.P.C.) - Oscar William Tello, Secretario. 19|11|F 27579|28|11

EDICTO. — Juez Décimo Juzgado Civil, Autos 10.746, "Fiscal de estado c|Sergio, Luis, German Carro Tranchero" hace saber posibles interesados que se les corre traslado a cuantos tengan o aleguen tener derechos reales o condominios sobre el bien que se intenta expropiar ubicado en el distrito El Carrizal, departamento Luján de Cuyo, constante de una superficie de 146 Has. 1.988,38 m2., inscripto en el Registro de la Propiedad al Nº 34.254, fs. 977, Tº 51 B. de Luján, para que comparezcan y lo contesten dentro del término de diez días. Arts. 22 Dec. Ley 6745|57 y 212 del C.P.C. - Juan Carlos Calderón, Secretario. 19|11|F|27567|28|11

EDICTO. — Juez 5º Civil hace saber a interesados autos Nº 76.193 "Julio Andrés A. y Valenzuela Irene Sosa de Rosas por Ausencia de Letra" siguiente resolución: Mendoza, 28 octubre 1975... Resuelvo: 19) Disponer cancelación Letra Cambio Nº 143838 suscripta por Roberto Scequeiros por $ 10.000 vencimiento 13 octubre 1975 aceptada Banco Unión Comercial e Industrial, tenedores Julio Andrés Atalivar Rosas y Valentina Irene Sosa de Rosas. - Publíquese edictos haciendo saber esta resolución por quince días en Diario LOS ANDES, notifíquese, girado y librador. 3º) Transcurridos sesenta días desde fecha última publicación, los peticionantes podrán solicitar pago letra cuya cancelación se persigue. 4º) Cumplimentóse en autos fianza a satisfacción Juzgado. Reg rep. y notifíquese. Fdo. Dr. Francisco A. Lucena Carrilo. Juez. - María Elena Ayora, Secretaria.

19|11|C|109|3|12

EDICTO. — Caja de Seguro Mutual Ley 1828, cita cinco (5) días beneficiarios Pedro Andrés Arias García para reclamos derechos seguro mutual. Antonio Eduardo Schillagi. Director Gerente.

21|11|C|706,25,11

EDICTO. — Caja de Seguro Mutual Ley 1828, cita cinco (5) días beneficiarios Timoteo Filiberto Loyola Rodríguez, para reclamos derechos seguro mutual. Antonio Eduardo Schillagi. Director Gerente.

21|11|C|690,25|11

EDICTO. — Caja de Seguro Mutual Ley 1828, cita cinco (5) días beneficiarios Santiago Gomez Terrero, para reclamos derechos seguro mutual. Antonio Eduardo Schillagi. Director Gerente.

22|11|C|957|26,11

EDICTOS. — Juez Tercer Juzgado Civil, cita herederos y acreedores Esther María Emilia Riva audiencia comparendo diecinueve diciembre próximo doce horas Mendoza, noviembre 11 de 1975. - Arnaldo Andrés Frigerio, Secretario.

19|11|C|283|15,12

EDICTO. — Inés Oliveri, matrícula 1367, domicilio Rioja 1754, 16º Juzgado Civil, autos 39.026 "Suárez Antonio A. c/Daniel Schitivelmajer p/camb.", 3 diciembre 1975, 11 horas, rematará en Montevideo esquina Mitre automóvil Fiat 1500, modelo 1968, motor 591646, patente M029297, buen estado. Base pesos 60.000, donde partirá la 1ª oferta. Seña 10%, comisión 10% acto subasta, saldo aprobación. Más informes Juzgado o Martillero actuante. Francisco Rodríguez S. Secretario. 21|11|C|464|25|11|A

EDICTO. — Caja de Seguro Mutual ley 1828 cita cinco (5) días beneficiarios Manuel Pantaleón Herrera Andrada para reclamos derechos seguro mutual. Antonio E. Schillagi, director gerente.

24|11|C|718|28|11

EDICTO. — Caja de Seguro Mutual ley 1828, cita cinco (5) días beneficiarios Octavio Barrera Soria para reclamos derechos seguro mutual. Antonio E. Schillagi. director gerente.

24|11|C|935|28|11

EDICTO. — Mario Firmo Ventura, Martillero matrícula 1473, domiciliado 9 de Julio 1257, décimo piso, escritorio 107, Ciudad; orden Séptimo Juzgado Civil, autos Nº 35.742 "Campeny de Lencinas, Elda A. c|Antulio H. Lencinas, alimentos provisorios", rematará día 28 Noviembre próximo, hora 11,00 en calle Montevideo esquina Mitre, Ciudad (ex Archivo Judicial) en estado que se encuentran, sin base y al mejor postor las siguientes obras de arte propiedad demandado: Escultura de bronce Primer Premio de París del escultor Rousseau representando "La Ciencia"; Una escultura de bronce del escultor Louis Moreau del "Salón des Beaux Arts"; dos mesitas altas con tres patas de bronce y plataforma de mármol y una escultura en mármol blanco representando un busto antiguo con su respectivo pedestal en mármol blanco con incrustaciones de bronce. Seña: 10%. Comisión: 10%, dinero efectivo acto remate, saldo aprobación. Informes: Juzgado o Martillero. Lugar exhibición de los bienes; 25 de Mayo Nº 750, Ciudad.

24|11|C|292|26|11

EDICTO. — Juez Décimo Juzgado Civil cita herederos y acreedores de Fermín Bustos comparendo dieciocho de Diciembre próximo nueve horas. Expte. número 2659/8705. - Juan Carlos Calderón, Secretario. 13|11|C|447|25|11|A

EDICTO. — Orden Segundo Juzgado Civil, Secretaría 2, autos 101505 "Lombardi Carlos contra José G. Villegas y otro, ejecución hipotecaria", Joaquín Cano Lavado, Martillero, Matrícula 425, rematará 11 Diciembre 1975, diez horas, frente Secretaría pasillo Primer Piso Ala Norte Palacio Justicia: inmueble propiedad demandados ubicado en calle Matienzo 2406, Departamento Las Heras (Mendoza). Superficie 428 m2. Límites: Norte, Lote 14 en 36 m.; Sud, calle Juan Cornelio Moyano en 33,17: Este, calle Pública Benjamín Matienzo en 9,17 m.; Oeste, parte Lote 16 en 12 m. Inscripto Padrón Territorial y Municipal Nº 7.101/3 Registro Propiedad Nº 13.158 fs. 325 Tomo 46 "D", Departamento Las Heras. Dispone agua, luz. Por calle Matienzo existe casa construcción adobe y ladrillo, estado precario tres habitaciones 4,00x4,00 aproximadamente, w. c. con pozo sin techo, por calle Cornelio Moyano cuatro habitaciones 4,00x4,00, un Departamentito independiente 3 habitaciones, corredor, pisos únicamente contrapisos, cielorrasos, caña vista, regular estado, ocupada por cuatro inquilinos sin contrato calle sin hormigonar. Deudas: Contribución Directa: años 1973-75 $ 252,50. Municipalidad: años 1974-75, $ 581,40 a reajustar momento pago. Gravámenes: Embargo de autos $ 7.800,00. Hipoteca 1er. grado a favor Castillo Castillo Samuel $ 31.000,00; Embargo expediente 8640 "Spinoza Florencio Raúl contra José Villegas y otro ejecución hipotecaria" 10º Juzgado Civil $ 3.480,00. Avalúo Fiscal, $ 15.750,000. Base remate: 70% Avalúo $ 11.025,00. Seña 10%, comisión Martillero 3%. Saldo aprobarse remate. Títulos agregados en autos, no admitiéndose reclamos posteriores a subasta. Informes: Secretaría actuante o domicilio Martillero: San Martín 1780. Teléfono 259920. Ciudad.

13|11|C|500|25|11|A

EDICTO. — Segundo Juzgado Civil San Rafael, secretaría 4, autos 16.826, cita interesados sucesión José Ladislao Quintana, audiencia 11 diciembre 1975, hora 8.30. - Elda I. Savoy, secretaria.

18|11|F|27362|27|11|A

EDICTO. — Juez Segundo Juzgado Civil San Rafael, cita herederos y acreedores Fernanda Márquez de Moreno, audiencia cinco diciembre ocho y treinta. Autos 16.488. - ELDA I. SAVOY, secretaria.

19|11|F|27467|1|12|A

EDICTO. — Segundo Juzgado Civil Tercera Circunscripción cita herederos y acreedores de Pedro Francisco Ivars. Comparendo: Diciembre tres, once y treinta. - Esc. Act. Pedro Josefina Messina, Secretario.

19|11|C|120|1|12|A

EDICTO. — Juez Tercer Juzgado de Menores, en autos 19.880 "Ponce Sebastiana Beatriz. cita a Clotilde Ponce de ignorado domicilio para que oiga conteste demanda, dentro de los 10 días de notificado. - Oscar Balmes, Secretario.

20|11|C|163|28|11|A

EDICTO. — Juez Trece Civil, cita herederos y acreedores de: Blanca Lilia Echevarrieta, comparendo diecinueve febrero próximo diez y treinta horas. Oscar Balmes. Secretario.

21|11|C|458|3|12 A

EDICTO. — Juez 14º Juzgado Civil, en autos Nº 86.230, hace saber a María Aurelia Pérez, de ignorado domicilio, que ha sido declarada rebelde a los efectos arts. 74 y 75 C. P. C., debiendo en lo sucesivo ser notificado conforme art. 66 mencionada disposición legal. Felipe A. de la Rosa G. Secretario.

21|11|C|443 27|11|A

EDICTO. — Juez Primer Juzgado Civil, cita y emplaza herederos y acreedores de Antonia Vitale, comparendo dos de diciembre próximo a las nueve horas. Expte. 118.761. Luis A. Benvenuto. Secretario.

21|11|C 685|1|12|A

EDICTO. — Juez, Primer Juzgado Civil, San Rafael, cita herederos y acreedores de Martín Herminio Cadavid, audiencia doce de diciembre próximo a las nueve horas. Oscar Suárez. Secretario.

21|11|F|28210|3|12|A

EDICTO. — Juez Sexto Civil, cita y emplaza a herederos acreedores José Roque González, comparendo dieciocho de diciembre próximo, once y treinta horas. - Alberto J. Sacchi Yori, Secretario.

15|11|C|060|25|11|A

EDICTO. — Juez Segundo Juzgado Civil, cita herederos, acreedores Ignacio Attaguile, comparendo cinco diciembre próximo doce horas. Expte. Nº 103.193 Mendoza, 12 noviembre 1975. - Eduardo O. Giménez B., Secretario.

25|11|C|5|12|A

EDICTO. — Juez Trece Civil cita al señor José González Misa a la audiencia del día diecinueve de diciembre próximo a las nueve horas, para intentar una reconciliación entre las partes. Autos nº 70.832 'Soler de González María Rosa c|José González Misa por divorcio tenencia. Oscar Balmes, secretario.

25|11|C|283|1|12|A

EDICTO. — Segundo Juzgado Civil San Rafael, cita herederos y acreedores de Esmeralda Pérez de Cepeda y Antonio Cepeda, audiencia nueve de diciembre próximo nueve horas. Autos Nº 71.255 - B. Oscar Suárez. Secretario.

25|11|F|29037|5|12|A

EDICTO. — Juez Cuarto Civil, en autos Nº 69.717 "Videla de Ríos Alicia c|Miguel Héctor Ríos p|Divorcio", cita a Miguel Héctor Ríos, domicilio ignorado a la audiencia de reconciliación el tres de diciembre próximo a las once horas. - Susana M. Durán, Secretaria.

25|11|C|681|25|11

COOPERATIVA DE VIVIENDA
"ALTA MENDOZA"
LTDA.
Necochea 31 - 1er. Piso - Of. 3 y 4
Teléfono 216338 - Mendoza
Personería Jurídica Nº 639/1974

INFORMACION

El Consejo de Administración de la Cooperativa de Vivienda "ALTA MENDOZA", recuerda a los asociados el pago de la suma de $ 1.500, para pago de escrituración de terrenos, de conformidad a lo dispuesto por Asamblea General Ordinaria, celebrada el día 9-11-75. Dicho importe deberá efectivizarse en la sede de la Cooperativa, calle Necochea 31, 1º Piso oficinas 3 y 4, ciudad, en horario de 9.30 a 20.30 hs. Los socios deberán munirse de la chequera respectiva.

24|11|F|28899|25|11

CORREO ARGENTINO Mendoza
Franqueo a Pagar
Concesión Nº 228
Tarifa Reducida
Concesión Nº 47/Dto. 8º

LOS ANDES

MENDOZA — Martes 25 de Noviembre de 1975 — Año XCIV — Núm. 31.109

Novedades del fútbol

Aroldo Cortenova es el DT de Guaymallén

Aroldo Darío Cortenova es el nuevo director técnico del club Deportivo Guaymallén. Fue contratado para la temporada de 1976, pero asumirá su cargo con la debida antelación, el 19 de diciembre de este año. La noticia se conoció oficialmente en la víspera, tras una conversación que LOS ANDES mantuvo con el señor José Mario Barahona, que es el secretario de la entidad. La designación de Cortenova como técnico de Guaymallén no hizo otra cosa que confirmar una versión que desde hace varios días estaba en la calle y que incluso señalamos en nuestras páginas al consignar que don Aroldo ya había sido apalabrado oficialmente para asumir el cargo. En el curso de los próximos días, según se nos anticipó, la directiva del club Deportivo Guaymallén ofrecerá una conferencia de prensa para explicar todos los planes en fútbol. El deseo es formar un gran equipo para participar con posibilidades de éxito en el certamen oficial de 1976. En Independiente se nos informó que en una reciente reunión se había autorizado al señor Cortenova a iniciar conversaciones con Guaymallén, en razón de que su vinculación como técnico de la primera, en el Provincial, tenía carácter interino.

Aroldo Darío Cortenova. Es el director técnico de Guaymallén para la temporada de 1976. Asumirá el cargo el próximo 19 de diciembre.

Práctica del "Lobo"

Esta tarde reanudará las prácticas el plantel superior de Gimnasia y Esgrima con vistas a su compromiso del próximo domingo con Huracán de Parque Patricios. Un partido que tiene carcter decisivo para los dirigidos por "Delem" que van a jugarse su clasificación para el Nacional aquí en Mendoza. Y que también puede ser fundamental para Gimnasia si en la reunión de esta noche el comité ejecutivo de la AFA aprueba que sean tres los finalistas por zona. El "Lobo" está a dos puntos de Huracán y puede darle alcance. Pero tendrá valor si van tres por sección a las finales. De cualquier modo, el partido está rodeado de gran expectación en razón de que Huracán está obligado a ganar para pelear con Estudiantes la clasificación. En Gimnasia, según trascendió, estarán ausentes en el entrenamiento de hoy Letanú, Rico y Hallar, que permanecen aún en Buenos Aires. Se supo que no han conseguido pasajes para regresar y que sólo podrán hacerlo el jueves. El que retornó el domingo fue Antonio Segundo Vergara, que lo hizo el domingo en tren. En cuanto a Letanú se informó oficialmente que tiene tres tarjetas amarillas y que está en condiciones de jugar el domingo.

Operan a Giardini

En la clínica de los doctores Luques, en San Martín, hoy será operado el futbolista Rafael Giardini. Será intervenido de los meniscos de ambas rodillas.

Tras Pastor Acosta Barreiro

Según trascendió, y de muy buena fuente, las nuevas autoridades del club Godoy Cruz, encabezadas por su presidente, Mariano González, tendrían en sus planes la contratación de Pastor Acosta Barreiro como director técnico de los planteles superiores de la entidad. Se supo, incluso, que ya se habrían iniciado los contactos preliminares con el capacitado entrenador.

Habrá sesión esta noche en Garibaldi 83

Se reunirá esta noche, desde las 21, el consejo directivo de la Liga Mendocina de Fútbol. Tratará asuntos de orden interno y la correspondencia recibida. Además se atenderán los despachos que produzcan algunas de las comisiones.

Agasajo para los campeones del año 50

El 26 de noviembre de 1950, por primera y única vez en el historial del fútbol mendocino, la selección de la Liga Mendocina de Fútbol lograba en el estadio de Gimnasia y Esgrima, el preciado lauro de campeón argentino. Esa noche, se coronó como el mejor del país al vencer al fuerte equipo de Córdoba.

Al cumplirse mañana las Bodas de Plata de ese acontecimiento, la Peña de la Amistad Futbolística, que nuclea a todas aquellas que fueron figuras y verdaderas glorias de nuestro popular deporte, entre ellos los integrantes del campeón argentino de 1950, juntamente con la Liga Mendocina de Fútbol, ha preparado para el viernes su cena mensual en homenaje a esos campeones en la sede social del club Atlético Gimnasia y Esgrima.

La Peña de la Amistad Futbolística ha invitado especialmente a los jugadores que integraron el equipo campeón. Ellos son: Primo Palazzo, Jesús Elso, Roberto Bustos, Oscar Gaggino, Vicente Cocenza, Gregorio Garín, Domingo Polettl, Alejandro Verdejo, Domingo Godoy, José Giarrizo, Orlando Cipolla, Medardo Sosa, Rodolfo García, Adalberto Branvatti, Enrique Morandini, Roger Mila, Joaquín Romieaux, Alberto Pacheco, Luis Amaya, Bautista Rivas, Gregorio Doménica y Rolando Bolognesi. Como asimismo al director técnico, Tomás Goldsack; el preparador físico, Francisco Bermúdez, y el médico, Raúl Martín Danza. A los mencionados deportistas se les ha solicitado que retiren la tarjeta de invitación personal y la de sus esposas. Las invitaciones se encuentran para ser retiradas en la sede de la Liga Mendocina de Fútbol —Garibaldi 83— hasta el jueves próximo.

Tanto la Peña de la Amistad Futbolística como la Liga Mendocina de Fútbol, han exhortado a dirigentes, ex dirigentes, jugadores y ex jugadores, a participar de este justo homenaje al campeón de 1950.

Provincial

Es intensa la lucha por el puesto de privilegio

Aumenta el interés del Provincial, a raíz de la paridad de fuerzas que se advierte entre los distintos equipos. Ahora, cumplida la quinta fecha (algo más de la mitad del torneo), hay tres punteros. Ellos son: Huracán de San Rafael, que en buen repunte ya recuperó tan importante sitial; Atlético San Martín, que es el único invicto y que marcha con un andar realmente parejo y La Central de Rivadavia, convertido en gran animador del certamen. Pero apenas a una unidad de los tres líderes se ubican otros dos equipos, dispuestos a dar guerra. Se trata de Pedal Club que tras un comienzo incierto mejoró en gran forma su campaña e Independiente Rivadavia, que luego de un comienzo sensacional sufrió dos derrotas consecutivas. Y ahí nomas, con cinco unidades, figuran Atlético Argentino y Deportivo Sarmiento que aún conservan inmejorables posibilidaes de ascender.

La quinta fecha se inició el miércoles pasado, cuando en San Rafael, Pedal Club derrotó con toda justicia e incluso con cierta comodidad a Independiente Rivadavia. Volvió a defeccionar el once "Azul" que registró un tres a uno adverso bastante elocuente. La victoria no hizo otra cosa que confirmar la rehabilitación de Pedal Club. Pareciera ser que Jorge Julio le encontró la mano al equipo y que al ajustar algunas piezas le dio un renovado potencial a Pedal que ya está peleando la punta.

Y seguimos con los sanrafaelinos para hablar de Huracán. A principio del Provincial dijimos que era uno de los más firmes candidatos al título. Ahora eso cobra gran vigencia como consecuencia de que se situó entre los primeros y tras cumplir una actuación muy convincente como que le ganó a La Central por cuatro goles a uno. Los dirigidos por Eleazar Tercilla entonces están en la buena senda. Para La Central la premisa será demostrar que un tropezón no es caída. Además todavía está en la punta.

San Martín sigue su marcha. Otro triunfo y conserva la distinción de invicto. El único que queda. Aparece como muy merecido ese primer puesto que comparte con otros dos elencos porque el once "Albirrojo" demuestra un andar muy regular muy parejo. Esta vez regresó victorioso de San Carlos donde superó a La Consulta por dos tantos contra cero. Tenaz fue la resistencia de los rombres dirigidos por Roque Magri. Tanto es así que las dos conquistas de los del "Este" llegaron en el segundo tiempo.

La goleada de la jornada estuvo en Tupungato donde Argentino venció por cifras concluyentes a Social. El ocho a cero que se registró en ese encuentro exime de mayores comentarios e indica que hubo un solo equipo en la cancha. Ese fue el "Albiceleste" de San José que volvió a jugar con clase y señoría. Para los integrantes de Social una mención muy especial porque se brindaron con dignidad pese a la diferencia técnica y física que existió.

Finalmente en General Alvear empataron dos a dos Atlético Bowen y Deportivo Sarmiento. Fue un partido ardorosamente disputado con emoción jugadas de gol y una generosa entrega por parte de ambas escuadras. Sin duda uno de los mejores partidos de la fecha. El empate del local fue agónico, como que igualó sobre la hora con gol de penal que marcó Ortega. Sarmiento demostró algo importante: pese a jugar como visitante atacó y arriesgó. No se mostró temeroso ni especulativo. Eso vale.

Y ahora a esperar la sexta fecha, que trae este programa: Pedal Club y La Consulta, en San Rafael; San Martín y Social Tupungato en el Este (si no hay cambio de cancha); Argentino y Huracán de San Rafael (también podría modificarse la condición de local); La Central y Atlético Bowen, en Rivadavia y Sarmiento con Independiente, en Tunuyán.

Huracán, de San Rafael, que en gran repunte recuperó la punta del torneo Provincial. Comparte esa posición con San Martín y La Central. Es uno de los candidatos más firmes al título y su victoria del domingo —le ganó 4 a 1 a La Central— confirmó que es un equipo de riesgo y que merece gran respeto. Posee un buen nivel de juego y tiene también individualidades muy importantes. Gran animador del Provincial.

El lunes 1º

SAN RAFAEL. — El lunes 1º, según parece, dicho por Eleazar Tercilla, el partido entre Argentino y Huracán, por el Provincial, se jugaría en San Rafael, cediendo Argentino su condición de local.

Esto ya se habría conversado. Está el problema que si se juega el día domingo, Huracán deberá apelar nuevamente a los refuerzos, ya que 8 de sus hombres están en la selección, que precisamente el domingo debe volver a enfrentar a Gral. Alvear.

Campeonato argentino

El desquite entre San Rafael y Alvear

SAN RAFAEL. — El próximo domingo se jugará en nuestro medio el segundo partido entre los clásicos rivales del fútbol sureño, San Rafael y General Alvear, por el campeonato argentino.

General Alvear, con su ajustada victoria del domingo, está a un paso de dejar eliminado a San Rafael del torneo, con sólo obtener un próximo empate. Todo indica que el conjunto sanrafaelino, tendrá que salir a jugarse la posibilidad que le queda, si pretende continuar participando del campeonato. De entrada se tendrá que salir a buscar el gol, pero para ello previamente deberá incorporarse al equipo a jugadores con olfato para el gol, ya que a la actual línea de ataque le cuesta llegar a la valla adversaria por carecer de fuerza para hacerlo e ideas colectivas. Será necesario, entonces, en estos días que restan, ajustar ese detalle.

Tal como lo habíamos previsto en nuestros comentarios del pasado encuentro entre ambos seleccionados, se debió recurrir a las improvisaciones, sobre todo en la línea de ataque, donde se pusieron a dos volantes que fueron un especulador más dentro de la cancha, tal el caso de Soria y Giordano. Ahora las dudas se acrecientan aun más, sobre cuál será el destino de la selección.

Un hecho lamentable, y que no tiene explicaciones es lo ocurrido a la finalización del cotejo entre los seleccionados el pasado domingo, en que venció General Alvear por 1 a 0. Al culminar el cotejo, parciales de General Alvear, aguardaron la salida del ómnibus que conducía a la delegación sanrafaelina, que cuando lo hicieron, arrojaron proyectiles contra el vehículo destrozándole varios vidrios, que felizmente no lastimaron a nadie.

Todo ello, provocado en respuesta a la acción de Lapuente, que tuvo un áspero encontronazo con Olegario Ferro, zaguero este último, que durante el partido apeló a una serie de jugadas ilícitas. Ferro, lamentablemente, debió ser trasladado a un centro asistencial, donde se le comprobó según el parte policial, dado por Unidad Regional II, traumatismo de maxilar superior, lo que le provocó conmoción cerebral. Felizmente Ferro se recupera, pero se hace dudosa su actuación el próximo domingo.

Sigue hoy el torneo del "Reencuentro"

Esta noche, en las instalaciones del club Atlético San Martín, continuará la disputa del torneo de fútbol de veteranos "Reencuentro". Por la tercera fecha de la zona "B" jugarán: a las 21, Gimnasia y Esgrima vs. Boca Júniors; y a las 22.45, Independiente Rivadavia vs. San Carlos Chapanay.

Reunión de presidentes en la Liga

Hoy, a las 21.30, se realizará una reunión de presidentes de clubes de primera división "A" en la sede de la Liga Mendocina. Se considerará la situación emergente del emplazamiento efectuado al Club Gimnasia y Esgrima por la Dirección Nacional de Recaudación Previsional.

Vóleibol

El "Aniversario" del Club Gral. San Martín

El Club Social y Deportivo General San Martín hará disputar el torneo de vóleibol "Aniversario" con la participación de Ferrocarril Oeste, de la Capital Federal y locales. El pentagonal comenzará el jueves próximo con la disputa de este programa: a las 21, Mendoza de Regatas vs. Municipalidad de Maipú; 22, General San Martín vs. Yacimientos Petrolíferos Fiscales. Libre: F.C.O.

El programa para los días subsiguientes es este: segunda fecha, 21 horas del viernes 28, General San Martín vs. Municipalidad de Maipú; tercera fecha: a las 11, F. C. Oeste vs. Mendoza de Regatas; a las 17, Y.P.F. vs. F.C.O.; a las 18, San Martín vs. Regatas. Libre: Municipalidad. Cuarta fecha: a las 10, Regatas vs. Y.P.F.; a las 11, F.C.O. vs. Municipalidad. Libre: San Martín; quinta fecha: a las 17, Municipalidad vs. Y.P.F.; a las 18, F.C.O. vs. San Martín. Libre: Regatas.

Previo a la iniciación de cada fecha se realizarán partidos amistosos de vóleibol femenino, entre equipos locales y el club organizador. Todos los partidos se llevarán a cabo en el estadio Pacífico.

Farmacias de turno en la región de Cuyo

PROVINCIA DE MENDOZA

Capital. — Hasta las 24: "San Juan", San Juan 681, Tel. 291853; "Miliotto", Perú 2002, Tel. 214102; "Ayacucho", Ayacucho 299, Tel. 217302. Día y noche: "Aconcagua", Las Heras 150, Tel. 214886 y 214276; "Bristol", P. de los Andes 29, Tel. 248219.

Policlínico Fleming. - Teléfonos: 241810 y 245792.
Hospital Central. - Teléfonos: 240063 y 245287.
Hospital Emilio Civit. - Teléfonos 250000 y 216320.
Hospital Ferroviario. - Teléfono: 252600.
Hospital El Carmen. - Teléfonos: 220279 y 220803.
Servicio Sacerdotal Nocturno. - De 21.30 a 6.30 Tel. 255654.
División Bomberos. - Teléfono: 244888.
Comando Radioeléctrico de la Policía. - Teléfono: 244444.

Godoy Cruz. — Hasta las 24: "La Merced", Malvinas Argentinas y 20 de Julio, Tel. 221437; "San Antonio", Rivadavia 1703, Tel. 220470; "Beltrán", Beltrán 1684, Tel. 247755. Día y noche: "San Vicente", Rivadavia y Belgrano, Tel. 221070; "Lucena", Francia 809, Tel. 225875; "Trapiche", Italia 1700, Barrio Trapiche, Tel. 226193.
Las Heras. — Hasta las 24: "Falucho", San Martín 1702, Tel. 217077. Día y noche: "San Luis", San Miguel 1420, Tel. 251009.
Guaymallén. — Hasta las 24: "San Miguel", Alem 1609, Dorrego, Tel. 240725; "San José", Godoy Cruz 395, San José, Tel. 214448; "Firenze", Libertad 1363, Villa Nueva, Tel. 261692' Día y noche: "San Nicols", Adolfo Calle y Sobremonte, Dorrego, Tel. 242401; "América", Bandera de los Andes 1902, San José, Tel. 261454; "Alhambra", Carril Nacional 6720, R. de la Cruz.
San Martín. — Hasta las 24: "Plaza", 9 de Julio 327, Tel. 22326. Día y noche: "La Colonia", 25 de Mayo 40, Tel. 21194.
Luján. — Día y noche: "Cacciavillani", San Martín 658, Tel. 980824.
Maipú. — Día y noche: "Gómez", Padre Vázquez 954, Tel. 972941.
Gutiérrez. — Hasta las 24: "Estación", 6 de Setiembre y Maza, Tel. 972625. Día y noche: "El Globo", Ozamis 501, Tel. 972207.
Junín. — Día y noche: "Mitre", Mitre 567, Tel. 18.
Rivadavia. — Día y noche: "Jurado", San Isidro 1299, Tel. 42379.
Tunuyán. — Día y noche: "M. Ramírez", San Martín 1242, Tel. 2357.
La Paz. — Día y noche: "Las Chacritas", Belgrano y 25 de Mayo, Tel. 36.
Tupungato. — Día y noche: "San José", Belgrano 598, Tel. 4.
La Consulta. — Día y noche: "La Consulta", San Martín 568, Tel. 1.
Villa Atuel. — "Día y noche: "Tonn".
Santa Rosa. — Día y noche: "Santa Rosa", Ruta 7 s|n., Tel. 27.
Las Catitas. — Día y noche: "San Andrés", Ruta 7 s|n., "Las Catitas", Avda. Eulalia Calderón s|n.
La Dormida. — Día y noche: "La Ruta", Ruta 7 s|n.; "Del Pueblo", Avda. Remo Falciani s|n., Tel. 22.
San Rafael. — Día y noche: "Godoy Cruz", Godoy Cruz 40, Tel. 24024; "Huerta", Av. Hipólito Yrigoyen 25, Tel. 22200.
General Alvear. — Día y noche: "Central", Bartolomé Mitre 668, Tel. 2996.
Malargüe. — Día y noche: "Malargüe", San Martín 354, Tel. 88.

PROVINCIA DE SAN JUAN

Capital. — Hasta las 24: "Sarmiento", Santa Fe y Catamarca, Tel. 28083. Día y noche: "Linares", San Martín 5377 Oeste, Tel. 23081.
Pocito. — Toda la noche: "De Luján", Ingeniero M. Zalazar s|n., Tel. 69.
Caucete. — Toda la noche: "López", Diagonal Sarmiento 898, Tel. 61070.
25 de Mayo. — Toda la noche: "Balmaceda".
Albardón. — Toda la noche: "Nelson".
Jáchal. — Toda la noche: "Del Pueblo".

PROVINCIA DE SAN LUIS

Capital. — Toda la noche: "Pasteur", Junín 974, Tel. 2990; "Ponce", Belgrano y Caseros; "Del Carmen", Junín 275.
Ciudad de Mercedes. — Toda la noche: "El Aguila", Pedernera 401, Tel. 1056; "San Roque", 25 de Mayo 589, Tel. 1392; "Moderna", Av. Mitre 1625, Tel. 1912.

Guía deportiva

Aviación

El Aero Club Mendoza, prepara en sus instalaciones de La Puntilla, el festejo de los 30 años de vida de su avión de instrucción Piper P.A.11, matrícula LV-XTL, que ha totalizado 15.000 horas de vuelo. Con tal motivo se invita a todos aquellos que realizaron el curso de piloto y volaron en esta recordada máquina, a asistir a la cena que se servirá el 6 de diciembre.

Las tarjetas se pueden adquirir en la secretaría del Club o reservarse a los teléfonos 223916 y 244472.

Alas Delta

Entre el 6 al 8 de diciembre, el CIDCAVA hará disputar el campeonato argentino de Alas Delta. El mismo se llevará a cabo en el Deltadromo Oeste del Dique Papagallos. Participarán pilotos de distintos puntos del país y de la República de Chile.

Básquetbol

Esta noche, en el Club Juventud Unida de Las Heras, prosigue la disputa del torneo de básquetbol de veteranos "Pedro Jaliff". A las 21, se enfrentarán Regatas y Vialidad y a las 22.15, lo harán San José y Anzorena.

—A partir de las 22, se jugará en distintos escenarios, otra fecha del torneo oficial de básquetbol femenino de primera "B". En la oportunidad jugarán Atenas vs. Olimpia; Regatas vs. Pedro Molina y U.N.C. vs. Godoy Cruz. Previamente, a las 20.45, jugarán las divisiones cadetas.

Bochas

Se jugará mañana otra fecha del torneo oficial de bochas por tercetos, que organizó la Asociación Mendocina de ese deporte.

El programa de primera "A", es el siguiente: Murialdo vs. San Martín; Vélez Sársfield vs. Villa Hipódromo; Villa Marini vs. Giol; Corralitos vs. Cieneguita; Agustín Alvarez vs. Agua y Energía y Talleres vs. Independiente.

Paralelamente se jugará por los torneos de las divisiones reserva "A", primera "B", reserva "B", segunda "A" y "B", terceras "A" y "B". En lo que hace a cuarta y quinta divisiones, se jugará el jueves.

Los últimos resultados registrados en primera "A", son los siguientes: Vélez Sársfield 18, San Martín 3; Villa Marini 18, Murialdo 13; Corralitos 18, Villa Hipódromo 15; Agustín Alvarez 11, Giol 18; Talleres 15, Cieneguita 18 e Independiente 18, Agua y Energía 12.

Tenis

El certamen de tenis "Amistad José de Casas" continuará jugándose hoy. La programación es la siguiente: a las 21, cuarta damas, final, E. Cignoli-V. Las Heras vs. M. Guibbons-E. García; cuarta damas est., M. Peralta-B. Lucero vs. R. de Labay-E. F. Díaz; y segunda damas, F. Malmone-P. Caniggia vs. N. Bañón-R. Castillo; a las 22, tercera caballeros est., M. Ficarra-R. Martínez vs. G. Braceli-M.Cirilo; y C. Cuevas-R. Cuevas vs. J. Antonic-Gamboni; y segunda de caballeros, final, J. Rosas-C. Martín vs. J. Coirini-F. Cuervo.

Guillermo Pedernera —bronce en México— y Luis Vila, ganadores del 2 largo sin timonel, juvenil, de la regata internacional corrida en el Tigre, rodeados del delegado Hugo Ríos, del entrenador Ricardo Alvarez y de Osvaldo Quiroga, medalla de plata en el país azteca.

Remeros en Los Andes

Guillermo Pedernera —medalla de bronce en 8 largos en el Panamericano— y Luis Vila, jóvenes remeros del Club Mendoza de Regatas concretaron un nuevo lauro para el remo mendocino, al obtener el primer puesto en 2 largo sin timonel, juvenil en la 222º Regata Internacional que se disputó el domingo último en aguas del Tigre.

Pedernera y Vila estuvieron en LOS ANDES, acompañados por su entrenador Ricardo Alvarez y del delegado Hugo Ríos. Además integró el grupo Osvaldo Quiroga, componente del 4 largo sin timonel que en los Juegos Panamericanos de México, logró medalla de plata para nuestro país.

"Más allá de los recientes buenos desempeños que vienen cumpliendo estos jóvenes, estamos trabajando con miras al sudamericano juvenil que se disputará en Concepción (Chile) en el próximo año, previo paso por las pruebas selectivas que se realizarán el 15 de enero en Buenos Aires" dijo el entrenador Ricardo Alvarez. "Claro, que nuestra meta es llegar a lograr los tiempos que nos permitan clasificarnos para la selección que se realizará con vistas al mundial juniors de Austria", expresó con entusiasmo Guillermo Pedernera, con el asentimiento de su compañero Luis Vila. El delegado Hugo Ríos enfatizó: "Los éxitos del remo mendocino se basan en la planificación del trabajo, que se realiza hasta con un año de anticipación".

En lo que hace a Osvaldo Quiroga y su actividad futura manifestó que está remando con Fernando Alvarez, en el 2 largo con timonel, preparándose de esta forma para la selección que constituirá el equipo argentino que participará en el próximo campeonato sudamericano para mayores a correrse en Río de Janeiro en abril del próximo año.

El remo es uno de los pocos deportes que dio la pauta en México de que la Argentina esta en condiciones de competir internacionalmente y dentro de ese conjunto de hombres con brazos fuertes y temple de acero existe una institución que cobija bajo su techo a muchos jóvenes que aspiran a defender los colores de nuestra enseña y esa institución: el Club Mendoza de Regatas.

La del horno autolimpiante.
COCINA CORALLINE ARTHUR MARTIN
EXCLUSIVAMENTE EN SUS AGENTES

Programa de Radio y TV

Ofrecemos a continuación los programas de acuerdo con el detalle que nos han suministrado las respectivas radios y teleemisoras.

VINOS GARGANTINI
SIEMPRE BUENOS SIEMPRE IGUALES

Canal 7 - Mendoza

12.15 Carta de ajuste con música selecta.
12.25 Apertura y Santoral.
12.30 Los picapiedras.
13.00 Noticiero 7 Primera edición.
13.35 Antes de la historia.
13.40 Matinée primera sección. Hoy: "El hijo de Frankenstein, con Basil Rathbene, Boris Karloff y Bela Lugosi.
15.30 Matinée Segunda Sección. Hoy "Esta tierra es mía" con Charles Laughton y Mauren O'Hara.
17.00 Alguna vez, algún día.
17.30 Buenas tardes, mucho gusto.
19.00 Los acuanautas.
20.00 No hace falta quererte.
21.00 Noticiero 7 segunda edición.
21.30 El Gran Chaparral.
22.30 El mundo del espectáculo. Hoy: "El arco de triunfo" con Ingrid Bergman y Charles Boyer.
0.30 Palabras para recordar - Secret. Medios Comunic.

Canal 9 - Mendoza

12.30 Noticiero en directo.
13.30 La hora de Andrés en directo.
14.45 Cine para la familia: Hoy: "La escalera de caracol" con Doroty McGuire.
16.00 Ben Casey.
17.00 Otra vez ayer.
17.30 Maverick.
18.30 Este es mi mundo.
19.00 Abbott y Costello.
19.30 Los cuatro fantásticos.
20.00 Alguien por quien vivir.
21'00 Noticiero nueve.
22.00 Odol pregunta.
22.30 Tu rebelde ternura con: Soledad Silveyra.

EL PLACER DE VIVIR

LRA 6 y LRA 34 Radio Nacional Mendoza

6.35 Por los senderos de la patria.
7.00 Direc. Prov. de Bosques.
7.15 Por los senderos de la patria.
7.45 Voces de tango.
8.05 Notas y música para usted.
8.05 Variedades musicales.
9.30 Boletín cultural.
9.35 Variedades musicales.
10.05 El futuro de nuestra alimentación.
10.20 Estampa ciudadana.
10.30 Pasaporte a la música.
11.05 Danzas y cantares nativos.
11.30 Direc. Prov. de Defensa Civil.
11.35 El cofre de las melodías.
12.05 Folklore en Nacional.
13.15 Pequeñas joyas de la música.
13.30 Boletín Gobierno de Mendoza.
13.35 Concierto de mediodía.
14.30 Música para todos.
15.05 Selección típica.
15.30 Radio Suecia.
15.45 Mundo infantil.
16.05 El libro leído para usted.
16.20 Danzas argentinas.
16.30 Una luz en el camino.
16.45 América su música y su canto.
17.15 Concierto de la tarde.
18.05 Tango y folklore.
18.30 Boletín cultural.
18.35 Ruta musical.
19.05 Efemérides musical.
19.30 Serv. social internacional
19.35 Galicia en América.
20.05 Solista y conjuntos argentinos.
20.30 Arte en Londres.
21.15 Danzas de ballet.
21.30 Pequeño concierto.
22.05 Teatro breve.
23.05 Simplemente para recordar
23.40 Oraciones siglo veinte.
24.00 Exigencia.
1.00 Con permiso solemnidad.
2.05 Notas y música.
3.05 Folklore en Nacional.
4.05 Exitos populares.
4.35 Tangos.
5.05 Música ligera.
5.35 Ritmos de América.

VINOS GARGANTINI
SIEMPRE BUENOS SIEMPRE IGUALES

INTERESESE:
Esta noticia es muy importante para aquellos que buscaban a alguien que cuidara y aumentara su dinero.
Venga a ganar a CHRYSLER Compañía Financiera S.A.
Sarmiento 77 - MENDOZA.
Y también en Cerrito 866 - 8º P. CAPITAL.
25 de Mayo 66 - 4º P. CORDOBA.
Córdoba 1452 - 4º P. ROSARIO.